

CAPITOLO 3
POPOLAZIONE

APPROFONDIMENTI

POPOLAZIONE E DEMOGRAFIA

La popolazione residente è costituita dalle persone sia di cittadinanza italiana che straniera, dimoranti abitualmente nel territorio di Reggio Calabria, anche se temporaneamente assenti. Per obbligo di legge, tali persone devono essere iscritte nell'anagrafe del Comune.

L'anagrafe, che rappresenta la fonte per il calcolo della popolazione stessa e della sua dinamica, è costituita dalla sintesi del movimento naturale (iscrizioni per nascita e cancellazioni per morte) e del movimento migratorio (iscrizioni e cancellazioni per trasferimento di residenza).

L'ammontare della popolazione residente alla fine dell'anno è ottenuto, per ogni Comune, aggiungendo al dato definitivo della popolazione residente rilevata al censimento, i saldi naturale e migratorio relativi al periodo intercorrente tra la data di censimento e la fine dell'anno.

Al 31 dicembre del 2003 la popolazione residente a Reggio Calabria risulta pari a 181.440 abitanti. Nella sezione dedicata ai dati demografici, i dati utilizzati per la costruzione delle tavole statistiche sono così distinti: una prima parte di derivazione anagrafica fino al 31/12/2003; un secondo gruppo di elaborazione di dati comunali e sub-comunali riguardanti la storia demografica della città attraverso i censimenti dell'ultimo trentennio.

È evidente che i fenomeni demografici che hanno interessato in questi ultimi trent'anni Reggio Calabria, così come le altre città e l'insieme del Paese, rimandano a cause che riguardano grandi cambiamenti sociali e culturali. I mutamenti dei livelli di natalità e di mortalità, l'aumento delle migrazioni, cambiano la prospettiva dalla quale si devono affrontare i problemi e l'organizzazione all'interno del territorio e del sistema sociale. I dati censuari del 2001 evidenziano un rallentamento del processo d'invecchiamento che si collega alle migliori condizioni di vita e alle migliori condizioni igienico-sanitarie. La denatalità osservata nella fase intercensuaria si collega strettamente alle scelte delle famiglie nei comportamenti riproduttivi e al diverso ruolo della donna nella società del mercato del lavoro, il numero dei nati negli ultimi due anni segna una crescita lenta, nello stesso tempo il numero dei decessi è da tempo in tendenziale calo. Il saldo migratorio evidenzia invece un segno costantemente positivo, la nuova presenza straniera comincia ad avere effetti positivi sulla natalità e la migrazione, con effetti anche sulla struttura della popolazione e costituisce il dato più significativo per i prossimi anni.

Tav. 3.1 - Popolazione residente nel Comune di Reggio Calabria per sesso al 31 dicembre - Anni 1992 - 2003

ANNI	Sesso		Totale	Variazione percentuale sull'anno precedente
	Maschi	Femmine		
1992	86.945	91.367	178.312	-
1993	87.061	91.675	178.736	0,24%
1994	87.162	91.941	179.103	0,21%
1995	87.373	92.250	179.623	0,29%
1996	87.589	92.445	180.034	0,23%
1997	87.600	92.558	180.158	0,07%
1998	87.343	92.576	179.919	-0,13%
1999	87.075	92.542	179.617	-0,17%
2000	86.898	92.611	179.509	-0,06%
2001	86.909	93.114	180.023	0,29%
2002	86.940	93.423	180.363	0,19%
2003	87.339	94.101	181.440	0,60%

Fonte: Ufficio di Statistica Comune di Reggio Calabria

Graf. 3.1 - Reggio Calabria - Popolazione residente al 31 dicembre - Anni 1991-2003 - Serie Storica

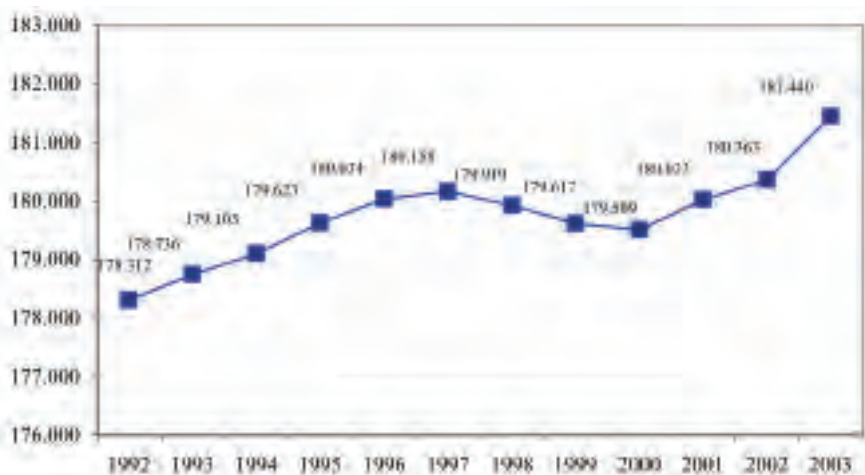

Alla data del 31 dicembre 2003, la popolazione residente nel comune di Reggio Calabria risulta pari a 181.440 abitanti, di cui 87.339 maschi (48,1%) e 94.101 femmine (51,9%). Rispetto all'anno precedente si registra una variazione demografica positiva, pari a +1.077 abitanti (0,6%). Nell'ultimo decennio la popolazione è cresciuta di circa l'1,5%, con un aumento di 2.704 unità rispetto al 1993. Guardando il grafico 3.1 è possibile notare un decremento negli anni che vanno dal 1998 al 2000. Ciò si può spiegare con il fatto che il saldo migratorio nel '98 e nel '99 è stato negativo, quindi il numero delle persone cancellate risulta superiore a quello degli iscritti; nel 2000, invece, si è registrato un saldo naturale negativo, cioè il numero di morti è stato superiore al numero dei nati vivi.

Tav 3.2 - Movimento naturale della popolazione residente nel Comune di Reggio Calabria - Anni 1992 - 2003

Anni di riferimento	Media (p)	Nati (n)	Morti (m)	Saldo naturale	Tasso di natalità (n/p*1000)	Tasso di mortalità (m/p*1000)	Tasso di ricambio (n-m/p*1000)
1992	178.034	2.159	1.730	429	12,13	9,72	21,84
1993	178.524	2.105	1.666	439	11,79	9,33	21,12
1994	178.920	1.926	1.738	188	10,76	9,71	20,48
1995	179.362	2.051	1.597	454	11,43	8,96	20,34
1996	179.829	1.828	1.652	176	10,17	9,19	19,55
1997	180.066	1.797	1.742	55	9,98	9,67	19,65
1998	180.039	1.799	1.737	56	9,96	9,65	19,61
1999	179.768	1.702	1.607	95	9,47	8,94	18,41
2000	179.362	1.571	1.683	-122	8,75	9,43	18,18
2001	179.766	1.480	1.566	-86	8,23	8,71	16,94
2002	180.192	1.594	1.574	20	8,85	8,74	17,60
2003	180.501	1.793	1.809	-16	9,41	10,00	19,41

Fonte: Ufficio di Statistica Comune di Reggio Calabria

Analizzando il movimento naturale della popolazione, è possibile osservare come il continuo calo delle nascite registrato dal 1992 fino al 2001, sembra essersi arrestato. Gli ultimi due anni vedono infatti una sensibile ripresa del tasso di natalità che supera di nuovo il 9 per mille. Tuttavia il saldo naturale torna invece ad essere negativo, a causa del superiore numero di morti rispetto ai nati registrato nel 2003.

Graf. 3.2 - Confronto tassi di natalità e mortalità. Anni 1992-2003

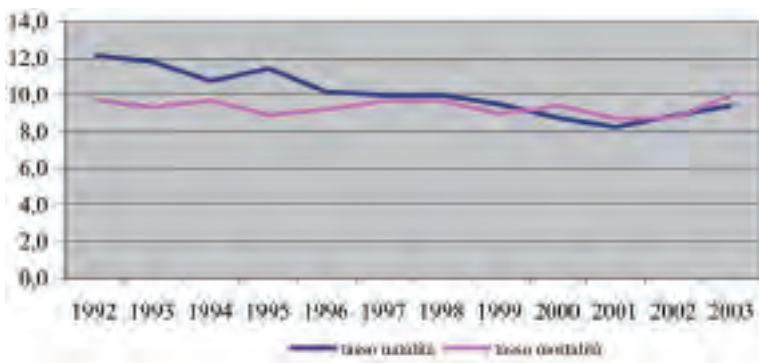

Graf. 3.3 - Andamento del tasso di ricambio. Anni 1992-2003

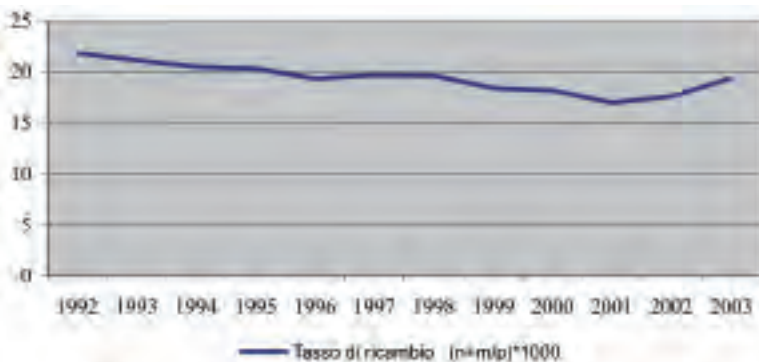

Tav. 3.3 - Movimento migratorio della popolazione residente nel Comune di Reggio Calabria. Anni 1992 - 1993

Anno	Media (P)	Iscritti (I)	Cancellati (C)	Saldo (S)	Tasso di Immigrazione (I/P*1000)	Tasso di emigrazione (C/P*1000)	Tasso netto migratorio (S/P*1000)	Tasso di ricambio ((I+C)/P)*1000
1992	178.034	2489	2362	127	13,98	13,27	0,71	27,25
1993	178.524	2447	2462	-15	13,71	13,79	-0,08	27,50
1994	178.920	2429	2250	179	13,58	12,58	1,00	26,15
1995	179.363	2308	2242	66	12,87	12,50	0,37	25,37
1996	179.829	2296	2061	235	12,77	11,46	1,31	24,23
1997	180.096	2329	2260	69	12,93	12,55	0,38	25,48
1998	180.039	2124	2419	-295	11,80	13,44	-1,64	25,23
1999	179.768	2165	2562	-397	12,04	14,25	-2,21	26,30
2000	179.563	2459	2445	14	13,69	13,62	0,08	27,31
2001	179.766	1933	2343	-410	10,75	13,03	-2,28	23,79
2002	180.193	2089	1769	320	11,59	9,82	1,78	21,41
2003	180.901	3286	2103	1183	18,16	11,63	6,54	29,79

Fonte: Ufficio di Statistica Comune di Reggio Calabria

L'incremento demografico degli ultimi due anni si è verificato grazie alle immigrazioni che sono state superiori alle emigrazioni. Nell'ultimo decennio il tasso netto migratorio ha presentato delle forti oscillazioni, come si può vedere dal grafico, assumendo valori negativi nel 1993, 1998, 1999 e 2001. Infatti in questi anni il numero di cancellazioni anagrafiche risulta superiore alle iscrizioni; ciò, probabilmente, a causa di uno spostamento di popolazione dalla nostra città verso il nord ed il centro. A partire dall'anno 2002 il saldo migratorio presenta invece una netta tendenza alla crescita, manifestatasi in maggior misura proprio nel 2003, che vede un saldo migratorio pari a +1.183, che riesce abbondantemente a compensare il saldo naturale negativo registrato nello stesso anno.

Graf. 3.4 - Confronto tassi di immigrazione e emigrazione anni 1992-2003

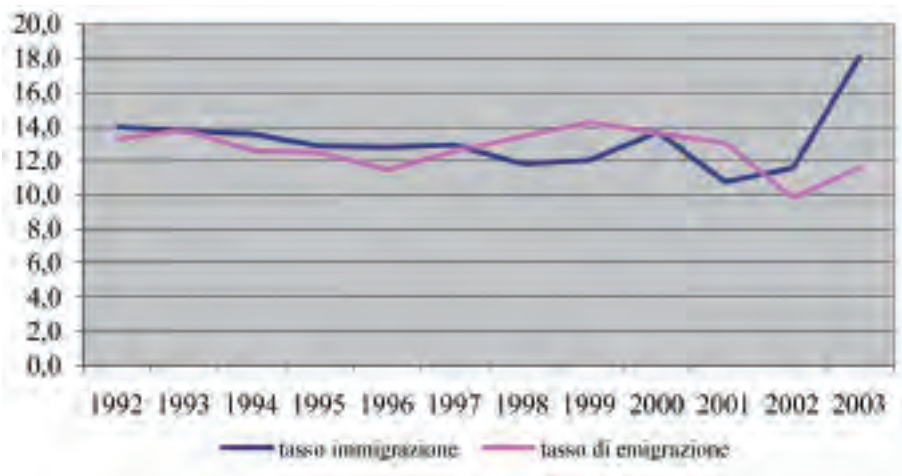

Graf. 3.5 - Andamento Tasso netto migratorio. Anni 1992-2003

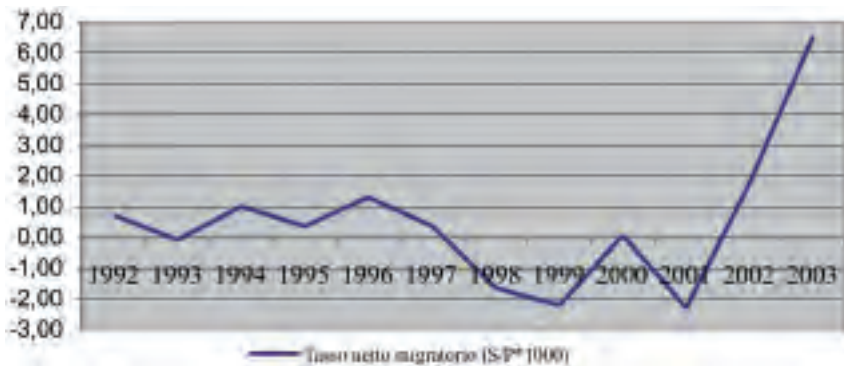

Graf. 3.6 - Andamento del Tasso di ricambio. Anni 1992-2003

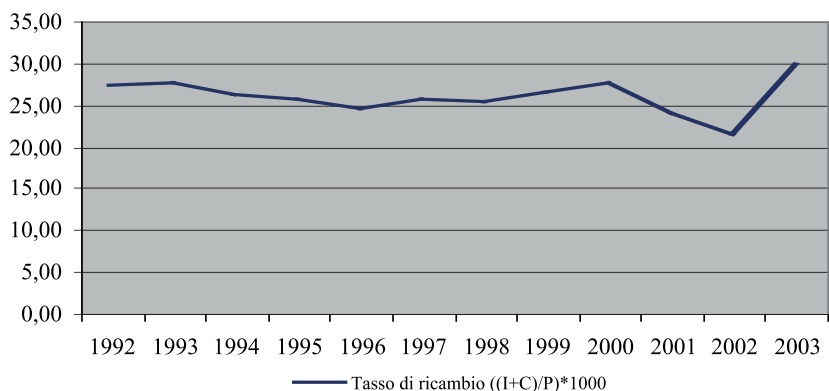

Tav. 3.4 - Matrimoni celebrati nel comune di Reggio Calabria secondo il rito. Anni 1991-2003

Anni	Totale- matrimoni	Di cui civili	Di cui religiosi	Di cui con cittadini stranieri		Divorzi
1991	1.050	102	948	-	-	68
1992	1.068	89	1.009	-	-	88
1993	999	136	863	-	-	57
1994	982	125	857	21	-	57
1995	928	118	810	35	-	63
1996	897	139	758	20	-	58
1997	894	84	810	82	-	79
1998	850	105	745	24	-	57
1999	914	121	793	33	-	82
2000	945	139	806	30	-	72
2001	825	130	695	34	-	97
2002	902	133	769	30	-	110
2003	899	177	722	73	-	101

Fonte: Ufficio di Statistica Comune di Reggio Calabria

Nel 2003 il numero complessivo di matrimoni rimane sostanzialmente stabile rispetto all'anno precedente. Tuttavia, si modifica la distribuzione tra matrimoni religiosi e civili a favore di questi ultimi, che crescono rispetto al 2002 di circa il 33%.

Con l'aumento della popolazione straniera sono sempre più numerosi i "matrimoni misti" tra coniugi di nazionalità italiana e di altro paese o entrambi stranieri.

Prendendo in considerazione i matrimoni celebrati con cittadini stranieri è possibile notare che questi hanno subito delle consistenti oscillazioni nel corso del tempo raggiungendo i valori più alti nel 1997 e nel 2003.

Graf. 3.7 - Matrimoni secondo il rito Anni 1991-2003

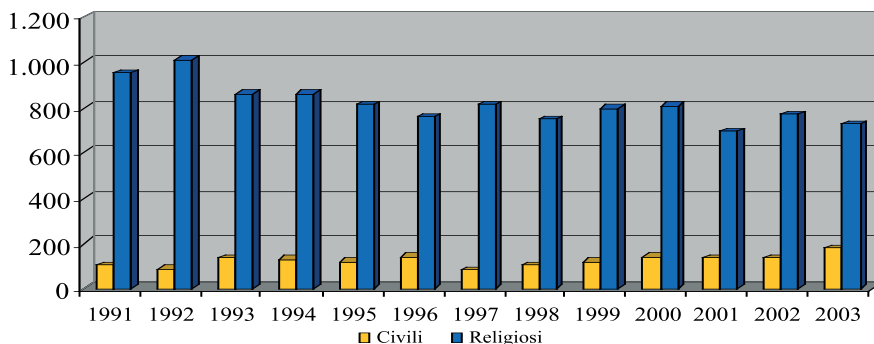

Graf. 3.8 - Matrimoni con cittadini stranieri - Anni 1994-2003

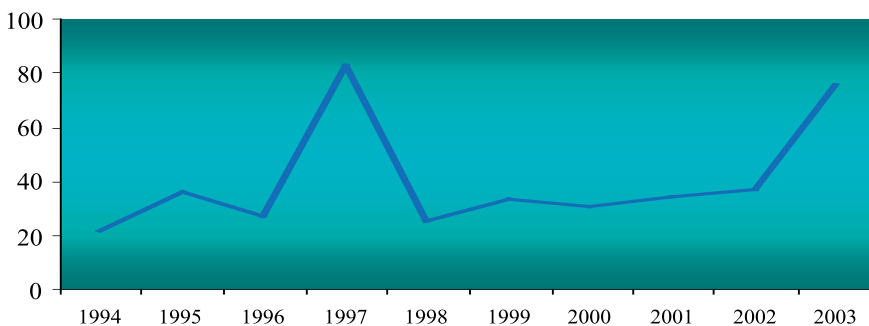

Graf. 3.9 - Matrimoni - divorzi n. indici base 1991 = 100 - Anni 1991 - 2003

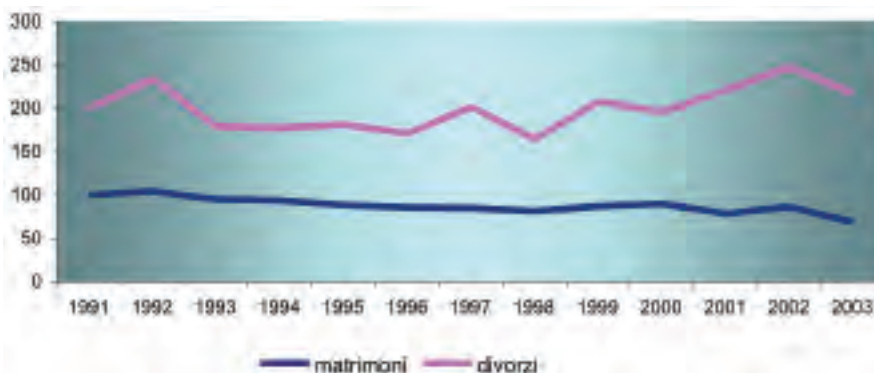

Tav. 3.5 - Popolazione residente nel comune di Reggio Calabria ai Censimenti dal 1861 al 2001 (Serie Storica)

ANNI	Popolazione residente
1861	27.423
1871*	35.235
1881	38.740
1901	44.569
1911	43.595
1921	60.530
1931*	123.923
1936*	119.804
1951	140.734
1961	153.380
1971	165.822
1981	173.486
1991	177.580
2001	180.353

Fonte: Istat – Censimenti della popolazione

Note:

- Nel 1865: è stata aggregata la popolazione del Comune di Orti.
- Nel 1927: (la "Grande Reggio") sono stati aggregati i comuni di Campo Calabro, Cannitello, Cataforio, Catona, Fiumara, Gallico, Gallina, Pellarò, Podargoni, Rosali, Salice Calabro, Sambatello, Villa S.Giovanni, Villa S.Giuseppe.
- Nel 1932: Villa S.Giovanni diventa comune autonomo, aggregando a sé i comuni di Campo Calabro, Cannitello e Fiumara.

Il censimento della popolazione è una rilevazione diretta, individuale, totale, periodica su un collettivo di stato e viene effettuato con cadenza decennale. Nella tabella sono riportati i dati inerenti la popolazione residente a Reggio Calabria ai censimenti avvenuti dal 1861 in poi. Manca il 1891 poiché in quell'anno il censimento non fu effettuato per motivi finanziari; in seguito è stato realizzato ogni 10 anni sino al 1931. Ne fu condotto poi uno nel 1936, mentre la seconda guerra mondiale impedì lo svolgimento di quello del 1941. A partire dal 1951, le rilevazioni hanno ripreso il loro regolare ritmo decennale.

Graf. 3.10 - Popolazione residente nel Comune di Reggio Calabria ai censimenti dal 1861 al 2001

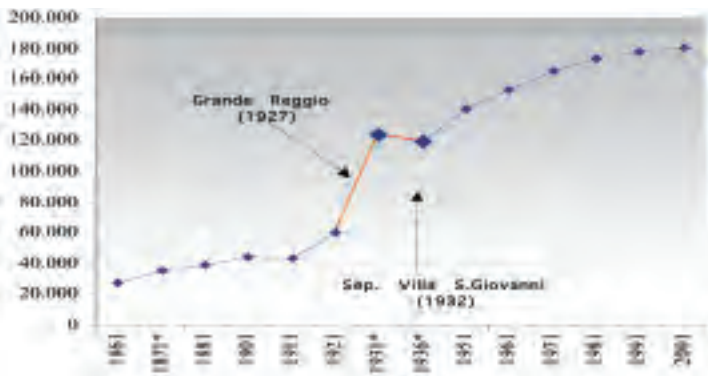

La popolazione residente a Reggio Calabria ha subito un continuo incremento nel tempo. Osservando il grafico, è possibile notare un innalzamento improvviso della curva passando dal censimento del 1921 a quello del 1931; ciò è facilmente spiegabile con il fatto che nel 1927 sono stati aggregati alcuni comuni alla popolazione reggina (vedi nota prec.). Invece il decremento del 1936 è da attribuire al fatto che nel 1932 il comune di Villa S. Giovanni è diventato autonomo, aggregando a sé i comuni di Campo Calabro, Cannitello e Fiumara (vedi nota prec.).

Tav. 3.6 - Popolazione residente censita al 2001 (popolazione legale) e al 1991, differenze e densità abitativa, per comune - Censimento 2001.

Comuni	Popolazione residente censita al 21 ottobre 2001	Popolazione residente censita al 20 ottobre 1991	Variazione di popolazione tra il 1991 ed il 2001 (valori assoluti)	Variazione di popolazione tra il 1991 ed il 2001 (percentuali)	Densità per Km ²
Africo	3.465	3.223	242	7,5	67,9
Agnana Calabria	673	752	-79	-10,5	80,6
Anoia	2.378	3.020	-642	-21,3	235,7
Antonimina	1.442	1.532	-90	-5,9	64,2
Ardore	4.820	5.037	-217	-4,3	147,4
Bagaladi	1.286	1.437	-151	-10,5	41,7
Bagnara Calabria	11.230	11.048	182	1,6	455,0
Benestare	2.426	2.462	-36	-1,5	130,6
Bianco	4.047	3.873	174	4,5	127,8
Bivongi	1.596	1.776	-180	-10,1	63,1
Bova	474	602	-128	-21,3	10,1
Bovalino	8.358	8.307	51	0,6	465,6
Bova Marina	3.967	4.371	-404	-9,2	134,4
Brancaleone	3.882	4.014	-132	-3,3	108,1
Bruzzano Zeffirio	1.401	1.842	-441	-23,9	67,1
Calanna	1.183	1.446	-263	-18,2	112,8
Camini	736	859	-123	-14,3	42,9
Campo Calabro	4.074	3.801	273	7,2	546,1
Candidoni	410	497	-87	-17,5	15,4
Canolo	957	1.104	-147	-13,3	33,9
Caraffa del Bianco	622	808	-186	-23	50,6
Cardeto	2.325	2.825	-500	-17,7	64,0
Careri	2.443	2.536	-93	-3,7	63,9
Casignana	775	836	-61	-7,3	31,7
Caulonia	7.756	8.259	-503	-6,1	77,0
Ciminà	683	838	-155	-18,5	14,0
Cinquefrondi	6.461	6.450	11	0,2	216,6
Cittanova	10.675	10.540	135	1,3	172,7
Condofuri	5.055	5.461	-406	-7,4	86,4
Cosoleto	976	1.154	-178	-15,4	28,9
Delianuova	3.584	3.718	-134	-3,6	170,3
Feroletto della Chiesa	1.872	2.018	-146	-7,2	245,7
Ferruzzano	852	916	-64	-7	44,6
Fiumara	1.201	1.402	-201	-14,3	173,6
Galatro	2.307	3.032	-725	-23,9	45,7
Gerace	2.973	3.065	-92	-3	104,1
Giffone	2.182	2.420	-238	-9,8	150,8
Gioia Tauro	17.762	18.484	-722	-3,9	455,6
Gioiosa Ionica	7.044	7.071	-27	-0,4	195,7
Grotteria	3.611	4.096	-485	-11,8	95,3
Laganadi	498	617	-119	-19,3	60,3
Laureana di Borrello	5.709	6.442	-733	-11,4	161,2
Locri	12.997	12.650	347	2,7	507,3
Mammola	3.389	4.039	-650	-16,1	42,1
Marina di Gioiosa Ionica	6.440	6.307	133	2,1	404,3
Maropati	1.736	1.836	-100	-5,4	168,5
Martone	597	737	-140	-19	72,3
Melicuccà	1.079	1.214	-135	-11,1	62,9
Melicucco	4.996	5.063	-67	-1,3	784,3

Comuni	Popolazione residente censita al 21 ottobre 2001	Popolazione residente censita al 20 ottobre 1991	Variazione di popolazione tra il 1991 ed il 2001 (valori assoluti)	Variazione di popolazione tra il 1991 ed il 2001 (percentuali)	Densità per Kmq
Melito di Porto Salvo	10.506	10.727	-221	-2,1	297,4
Molochio	2.803	3.078	-275	-8,9	75,1
Monasterace	3.426	3.520	-94	-2,7	218,9
Montebello Ionico	6.922	7.521	-599	-8	124,3
Motta San Giovanni	6.449	6.592	-143	-2,2	138,0
Oppido Mamertina	5.559	6.252	-693	-11,1	94,9
Palizzi	2.709	3.085	-376	-12,2	51,8
Palmi	19.435	19.116	319	1,7	610,4
Pazzano	799	954	-155	-16,2	51,6
Placanica	1.507	1.824	-317	-17,4	51,5
Plati	3.823	3.840	-17	-0,4	76,4
Polistena	11.591	11.960	-369	-3,1	990,7
Portigliola	1.343	1.356	-13	-1	224,6
Reggio di Calabria	180.353	177.580	2.773	1,6	764,1
Riace	1.605	1.694	-89	-5,3	100,0
Rizziconi	7.650	7.479	171	2,3	192,6
Roccaforte del Greco	802	1.213	-411	-33,9	14,8
Roccella Ionica	6.762	7.121	-359	-5	180,4
Roghudi	1.365	1.530	-165	-10,8	37,4
Rosarno	15.051	13.191	1.860	14,1	381,4
Samo	1.097	1.198	-101	-8,4	21,9
San Ferdinando	4.339	4.335	4	0,1	310,4
San Giorgio Morgeto	3.384	3.764	-380	-10,1	96,5
San Giovanni di Gerace	609	748	-139	-18,6	45,8
San Lorenzo	3.357	3.934	-577	-14,7	52,3
San Luca	4.106	4.413	-307	-7	39,4
San Pietro di Caridà	1.715	1.980	-265	-13,4	35,9
San Procopio	617	708	-91	-12,9	57,6
San Roberto	1.985	2.668	-683	-25,6	57,9
Santa Cristina d'Aspromonte	1.095	1.168	-73	-6,3	47,5
Sant'Agata del Bianco	715	724	-9	-1,2	37,9
Sant'Alessio in Aspromonte	436	552	-116	-21	104,8
Sant'Eufemia d'Aspromonte	4.074	4.184	-110	-2,6	123,8
Sant'Illario dello Ionio	1.389	1.565	-176	-11,2	100,9
Santo Stefano in Aspromonte	1.470	1.472	-2	-0,1	83,1
Scido	1.047	1.152	-105	-9,1	59,3
Scilla	5.176	5.555	-379	-6,8	118,5
Seminara	3.352	3.965	-613	-15,5	99,9
Serrata	964	1.183	-219	-18,5	44,3
Siderno	16.734	16.274	460	2,8	531,4
Sinopoli	2.329	2.535	-206	-8,1	90,3
Staiti	395	516	-121	-23,4	24,8
Stignano	1.373	1.645	-272	-16,5	79,2
Stilo	2.816	3.139	-323	-10,3	35,9
Taurianova	15.799	16.056	-257	-1,6	330,2
Terranova Sappo Minulio	537	545	-8	-1,5	59,7
Varapodio	2.329	2.460	-131	-5,3	80,2
Villa San Giovanni	13.119	12.785	334	2,6	1.073,60
Totale	564.223	576.693	-12.470	-2,2	177,3

Fonte: Istat

La popolazione del comune di Reggio Calabria al Censimento 2001, appare in aumento dell'1,6% rispetto al 1991. Il dato provinciale evidenzia invece un decremento della popolazione residente del 2,2%. Reggio Calabria è il comune più popolato della regione e passa dal 19° posto al 18° fra i comuni più popolati d'Italia. Il comune con la maggiore densità abitativa è Villa San Giovanni, con 1.073,6 abitanti per Kmq, mentre la minore densità abitativa si riscontra nel comune di Bova (10,1 abitanti per Kmq).

Tav. 3.7 - Popolazione residente nel comune di Reggio Calabria per classi di età e sesso ai Censimenti

Classi di età	Censimento		Censimento		Censimento 2001	%
	1981	%	1991	%		
Maschi						
0-4	6.609	7,8	5.357	6,2	4.428	5,1
05-09	7.322	8,6	5.827	6,7	4.496	5,2
10-14	7.620	9,0	6.820	7,9	5.636	6,5
15-24	14.760	17,4	15.014	17,3	12.611	14,5
25-34	11.999	14,1	13.279	15,3	13.492	15,5
35-44	10.101	11,9	11.271	13,0	12.431	14,3
45-54	9.840	11,6	9.604	11,1	11.358	13,0
55-64	7.806	9,2	8.960	10,3	9.421	10,8
65-74	6.238	7,4	6.284	7,3	7.674	8,8
Oltre 75	2.523	3,0	4.227	4,9	5.090	5,8
Totale	84.818	100	86.643	100	87.087	100
Femmine						
0-4	6.225	7,0	5.011	5,5	4.257	4,6
05-09	6.877	7,8	5.422	6,0	4.820	5,2
10-14	7.378	8,3	6.401	7,0	5.268	5,6
15-24	14.113	15,9	14.461	15,9	12.021	12,9
25-34	12.066	13,6	13.321	14,6	13.852	14,9
35-44	10.469	11,8	11.812	13,0	13.316	14,3
45-54	10.547	11,9	10.115	11,1	12.053	12,9
55-64	9.175	10,3	10.059	11,1	10.057	10,8
65-74	7.599	8,6	7.914	8,7	9.271	9,9
Oltre 75	4.219	4,8	6.419	7,1	8.351	9,0
Totale	88.668	100	90.935	100	93.266	100
Totale						
0-4	12.834	7,4	10.368	5,8	8.685	4,8
05-09	14.199	8,2	11.249	6,3	9.766	5,4
10-14	14.998	8,6	13.221	7,4	10.904	6,0
15-24	28.873	16,6	29.475	16,6	24.632	13,7
25-34	24.065	13,9	26.600	15,0	27.344	15,2
35-44	20.570	11,9	23.083	13,0	25.747	14,3
45-54	20.387	11,8	19.719	11,1	23.411	13,0
55-64	16.981	9,8	19.019	10,7	19.478	10,8
65-74	13.837	8,0	14.198	8,0	16.945	9,4
Oltre 75	6.742	3,9	10.646	6,0	13.441	7,5
Totale	173.486	100	177.578	100	180.353	100

Fonte: Elaborazione Ufficio di Statistica Comune di Reggio Calabria su dati ISTAT

Graf. 3.11 - Popolazione per classi di età - Censimento 1981

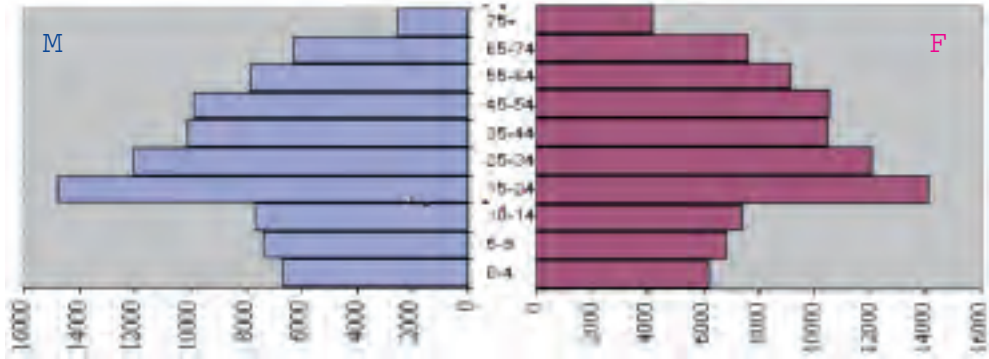

Graf. 3.12 - Popolazione per classi di età - Censimento 1991

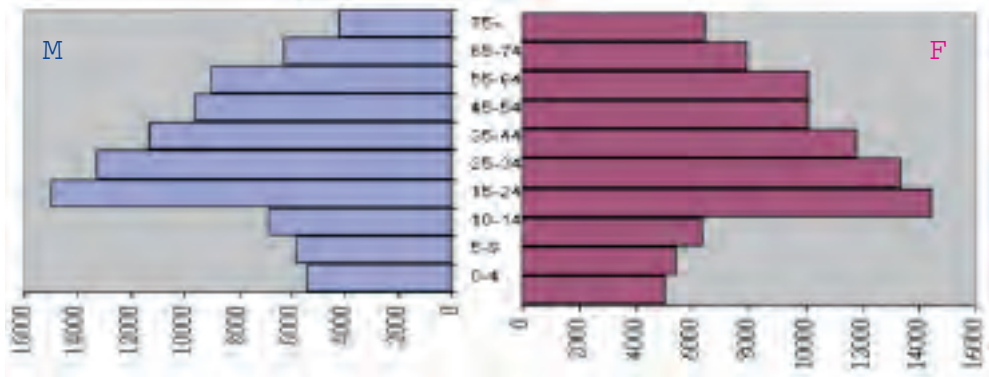

Graf. 3.13 - Popolazione per classi di età - Censimento 2001

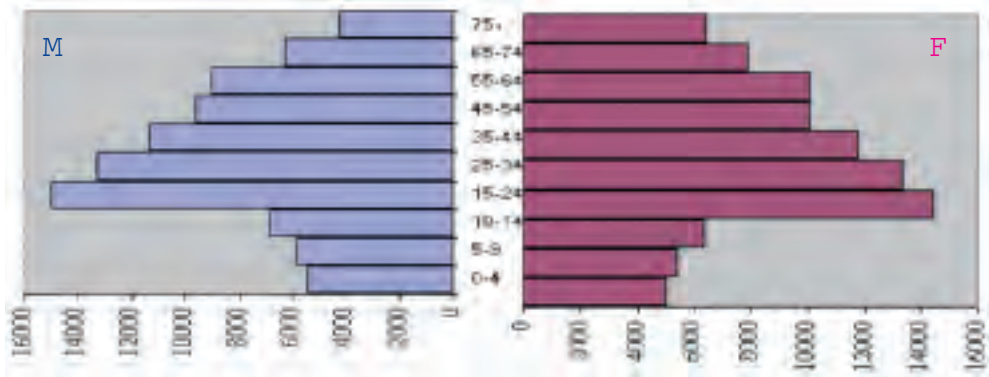

La composizione per età della popolazione è un elemento molto importante dal punto di vista demografico. Infatti il rapporto tra la percentuale di anziani e quella di giovani serve per capire le caratteristiche della struttura generazionale, così come la dinamica della società, le trasformazioni della struttura familiare ed anche i numerosi fenomeni sociali, economici e culturali connessi. In cifre, si osserva che la quota di popolazione in età 0-14 è passata dal 24,2% del 1981 al 19,5% del 1991 per scendere ancora fino al 16,2% nel 2001. I dati sulla quota di popolazione anziana (oltre 65) mostrano un passaggio dall'11,9% del 1981 al 14,0% del 1991 per arrivare al 16,9% nel 2001.

Col passare degli anni le fasce nelle classi di età più alte non si restringono, ma anzi si allargano. Analogamente a quanto avviene per la popolazione italiana, analizzando i rapporti tra i sessi, possiamo notare che i reggini presentano, nella fascia di età relativa alla popolazione attiva (tra 15 e 64 anni), una situazione equilibrata e la stessa caratteristica si riscontra nelle età giovanili (meno di 14 anni). La situazione cambia, invece, nell'altra fascia estrema (oltre 65 anni), in cui le donne prevalgono dimostrando una maggiore longevità. L'aumento nelle fasce centrali può essere legato alla diminuzione delle nascite, ma anche a fenomeni relativi all'immigrazione. Nell'arco di un ventennio il calo più consistente riguarda la popolazione tra 0 e 14 anni che è diminuita di 12.676 unità. La popolazione attiva (15-64 anni) ha subito una diminuzione pari a 9.736 individui, mentre il numero degli over 65 è aumentato di 9.807 unità.

Tav. 3.8 Indici demografici del comune di Reggio Calabria ai Censimenti

	1981	1991	2001
Indice di dipendenza			
Maschi	55,6	49,1	46,8
Femmine	57,3	52,1	52,1
Totale	56,5	50,6	49,5
Indice di vecchiaia			
Maschi	40,7	58,4	85,0
Femmine	57,7	85,1	122,8
Totale	49,0	71,3	103,5
Tasso di ricambio della popolazione attiva			
Maschi	52,9	59,7	78,5
Femmine	65,0	69,6	88,5
Totale	58,8	64,5	83,4
Rapporto di mascolinità	0,96	0,95	0,93

Fonte: Ufficio di Statistica Comune di Reggio Calabria

Al fine di monitorare l'evoluzione del processo di invecchiamento è necessario analizzare i dati sulla composizione per età della popolazione. Uno fra gli indicatori più importanti è l'*indice di vecchiaia* che viene calcolato come rapporto tra gli ultrasessantacinquenni e la popolazione giovanile compresa tra 0 e 14 anni, moltiplicato per 100. Al censimento del 1981 tale indice era pari a 49,0, nel 1991 era passato a 71,3, nel 2001 a 103,5. Ciò dimostra il progressivo invecchiamento della popolazione; infatti da 49 persone di età superiore a 64 anni ogni 100 residenti di età inferiore ai 15 anni, si è passati, nell'arco di un ventennio, a 103 ultrasessantacinquenni su 100 persone con meno di 15 anni. Dal confronto dello stesso indice, distinto per sesso, si osserva come le donne comportino un carico maggiore degli uomini.

Per poter comprendere meglio le caratteristiche strutturali della popolazione si possono calcolare due ulteriori indici, ovvero l'*indice di ricambio* e l'*indice di dipendenza*, che ci consentono di analizzare i relativi rapporti che possono sussistere tra diverse fasce di età. Il primo si ottiene facendo il rapporto

tra la popolazione compresa tra 60 e 64 anni e la popolazione tra 15 e 19 anni e moltiplicando il risultato per 100. Il secondo viene calcolato dividendo la popolazione ultrasessantacinquenne più la popolazione con meno di 15 anni, con la popolazione in età compresa tra 15 e 64 anni, moltiplicato per 100. L'indice di ricambio ha una grande importanza anche sul piano politico ed economico in quanto è il risultato tra due popolazioni ancora in età attiva che mette a confronto i giovani in gran parte inseriti nel mondo del lavoro e gli anziani prossimi alla pensione.

Nel corso del tempo il tasso di ricambio ha subito un continuo incremento; infatti nel 1981 a 100 potenziali nuovi ingressi nel mondo del lavoro, corrispondono 58,8 uscite di individui giunti al termine dell'attività lavorativa. Si nota che per le donne la situazione è più favorevole rispetto agli uomini; infatti il numero di coloro che escono dal mondo lavorativo è 65 per le donne contro il 52,9 per gli uomini ogni 100 persone che devono entrarvi. Nel 2001 l'indice è aumentato risultando pari a 83,4. L'indice di dipendenza ha subito un decremento passando da 56,5 nel 1981 a 49,5 nel 2001; ciò significa che per ogni 100 persone in età lavorativa ce ne sono 49 che gravano sulla società.

Le donne risultano essere sempre più numerose degli uomini, come mostra il rapporto di mascolinità che risulta pari a 0,93 nel 2001.

Graf. 3.14 - Indice di dipendenza - Anni 1981-2001

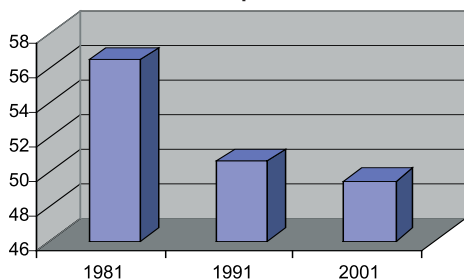

Graf. 3.15 - Tasso di ricambio della popolazione in età attiva - Anni 1981-2001

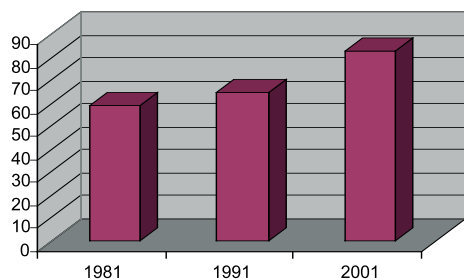

Graf. 3.16 - Indice di vecchiaia - Anni 1981-2001

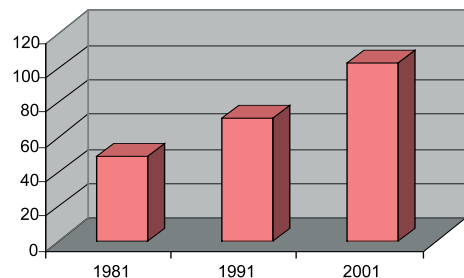

Tav. 3.9 - Famiglie residenti nel Comune di Reggio Calabria ai censimenti per numero di componenti - Anni 1981-2001.

Numero di componenti	Censimenti		
	1981	1991	2001
1	7.420	8.935	13.562
2	10.949	12.584	15.228
3	9.970	10.852	12.929
4	12.681	14.162	14.511
5	7.167	6.728	5.407
6 e più	3.973	2.968	1.748
Totale famiglie	52.160	56.229	63.385
Dimensione media delle famiglie	3,3	3,0	2,8

Fonte: Ufficio di Statistica Comune di Reggio Calabria

Al 21-10-2001 il numero complessivo delle famiglie residenti a Reggio Calabria era pari a 63.385, con un incremento del 12,7% rispetto al censimento del 1991 e del 21,5% rispetto al 1981. La dimensione media delle famiglie è diminuita da 3,3 componenti nel 1981 a 2,8 nel 2001, valore che porta ad affermare sempre di più la presenza di famiglie di piccole dimensioni. Il dato, inoltre, si avvicina molto a quello nazionale che risulta pari a 2,7. I comportamenti sociali che hanno indotto l'affermazione di nuove tipologie familiari (single, genitori soli con figli, coppie non coniugate, famiglie ricostruite) e l'allungamento della vita media (in modo differenziato tra i due sessi) hanno prodotto un aumento della numerosità delle famiglie anagrafiche nel complesso. Sono le famiglie con pochi componenti quelle che hanno avuto il maggiore incremento a discapito di quelle con 5 e più componenti e delle famiglie multigenerazionali.

Graf. 3.17 - Famiglie residenti nel Comune di Reggio Calabria per numero di componenti. Anni 1981-2001

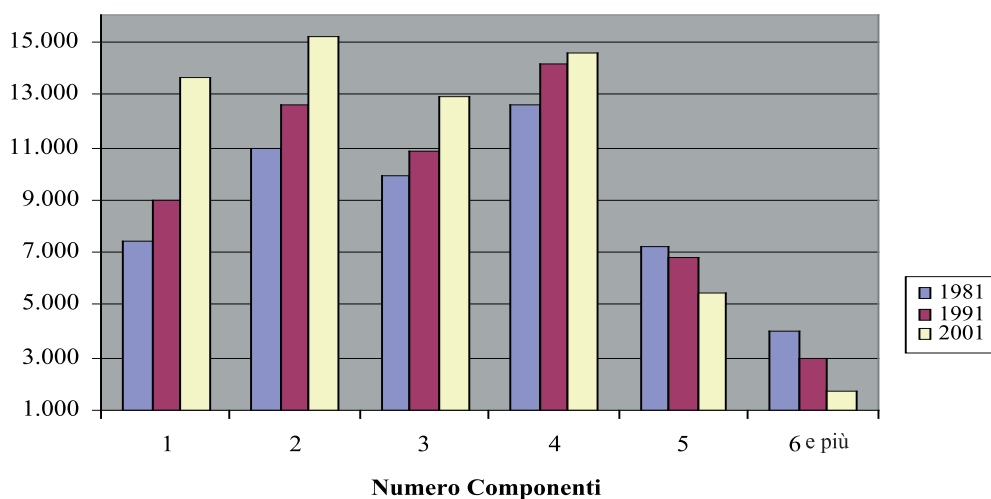

Dall'analisi del grafico 3.17 emerge che nel 2001 si è verificato un incremento pari al 51,8%, rispetto al 1991, del numero di famiglie unipersonali. L'aumento di persone che vivono sole deve essere attribuito al sommarsi di diversi fenomeni quali l'invecchiamento e la maggiore longevità delle donne che restano vedove e sole nell'ultima parte della loro vita; le immigrazioni dall'estero che, almeno nella loro prima fase, hanno portato in prevalenza sul territorio individui senza altri familiari.

Le famiglie con 2 componenti sono aumentate di 2.644 unità incrementandosi, rispetto al 1991, del 21%. Da quanto detto emerge che si è verificata, nel corso del tempo, una contrazione dell'ampiezza delle famiglie e l'aumento delle stesse in valore assoluto. Per poter spiegare tutto ciò bisogna tener conto di tre fattori: il calo della natalità, la diminuzione della nuzialità, che ha come ripercussione immediata il verificarsi del fenomeno delle famiglie unipersonali ed, infine, l'invecchiamento della popolazione.

Tav. 3.10 - Popolazione nel Comune di Reggio Calabria per circoscrizione amministrativa. Censimenti 1991 - 2001

Circoscrizione	Censimento 1991			Censimento 2001			Variaz. %
	M	F	Totale	M	F	Totale	
I – Centro storico	5.615	6.710	12.325	4.573	5.752	10.325	-16,2
II – Pineta Zerbi, Tremulini, Eremo	7.390	8.638	16.028	6.491	7.604	14.095	-12,1
III – S. Caterina, Vito	5.874	6.191	12.065	5.020	5.566	10.586	-12,3
IV – Trabocchetto, Condera, Spirito Santo	7.683	8.050	15.733	8.235	8.783	17.018	8,2
V – Ferrovieri, Stadio, Gebbione	9.988	10.480	20.468	9.024	10.065	19.089	-6,7
VI – Sbarre	8.743	9.402	18.145	8.915	9.923	18.838	3,8
VII – S. Giorgio, Modena, S. Sperato	6.588	6.818	13.406	7.437	7.574	15.011	12
VIII – Catona, Salice, Rosali, V.S.Giuseppe	5.696	5.941	11.637	6.037	6.256	12.293	5,6
IX – Gallico, Sambatello	4.542	4.536	9.078	4.912	5.048	9.960	9,7
X – Archi	5.038	4.856	9.894	4.605	4.623	9.228	-6,7
XI – Orti, Podargoni, Terreti	1.321	1.325	2.646	1.161	1.197	2.358	-10,9
XII – Cannavò, Mosorrofa, Cataforio	3.104	2.963	6.067	3.333	3.198	6.531	7,6
XIII – Ravagnese	6.883	6.794	13.677	7.810	7.935	15.745	15,1
XIV – Gallina	2.624	2.627	5.251	3.393	3.383	6.776	29
XV – Pellaro	5.556	5.604	11.160	6.141	6.359	12.500	12
Totale Comune	86.645	90.935	177.580	87.087	93.266	180.353	1,6

Fonte: Ufficio di Statistica Comune di Reggio Calabria

Per avere un quadro completo della situazione demografica reggina è importante analizzare i dati relativi alla popolazione residente nelle 15 circoscrizioni in cui è suddiviso il territorio del comune di Reggio Calabria. Osservando il grafico è possibile notare che la circoscrizione più popolosa risulta la Quinta sia nel censimento del 1991 che nel 2001; quella con il numero più basso di residenti è invece, l'Undicesima. Nell'arco di un ventennio la circoscrizione che ha subito il maggiore incremento di popolazione è stata la Quattordicesima, che ha registrato un aumento pari al 29%, mentre quella in cui il numero di residenti è diminuito maggiormente è la Prima, che perde circa il 16,2% di residenti.

Graf. 3.18 - Popolazione nel Comune di Reggio Calabria per circoscrizione. Censimenti 1991 - 2001

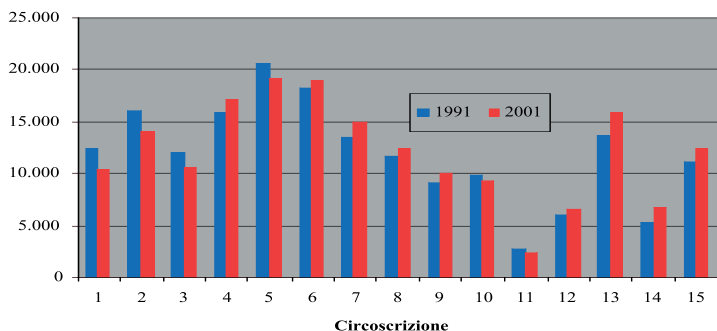

Tav. 3.11 - Popolazione per Circoscrizione e sesso al Censimento 2001

Circoscrizione	Maschi	Femmine	Totale	Famiglie
I - Centro storico	4.573	5.752	10.325	4.395
II - Pineta Zerbi-TreM-Er.	6.491	7.604	14.095	5.394
III - S.Caterina-Vito	5.020	5.566	10.586	3.992
IV - Trab.-Cond.-Spirito S.	8.235	8.783	17.018	5.950
V - Ferr.-Stadio-Gebb.	9.024	10.065	19.089	7.078
VI - Sbarre	8.915	9.923	18.838	6.695
VII - S.Giorgio-Mod.-S.Sper.	7.437	7.574	15.011	4.892
VIII - Cat.-Sal.-Rosali-V.S.Gius.	6.037	6.256	12.293	4.313
IX - Gallico-Sambatello	4.912	5.048	9.960	3.372
X - Archi	4.605	4.623	9.228	2.941
XI - Orti-Podargoni-Terreti	1.161	1.197	2.358	892
XII - Cannavò-Mos.-Cataf.	3.333	3.198	6.531	2.166
XIII - Ravagnese	7.810	7.935	15.745	5.079
XIV - Gallina	3.393	3.383	6.776	2.135
XV - Pellaro	6.141	6.359	12.500	4.442
Totale Comune	87.087	93.266	180.353	63.736

Fonte: Ufficio di Statistica Comune di Reggio Calabria

L'analisi dei dati sulle famiglie, all'interno delle varie circoscrizioni, è molto interessante e da essa emerge che la circoscrizione con il maggior numero di famiglie è la Quinta (11,1%), mentre quella con la minore numerosità è l'Undicesima (1,4%).

Per quanto riguarda la distribuzione della popolazione per sesso, un elemento da sottolineare è che la differenza maggiore tra i due sessi si riscontra nella Prima circoscrizione, dove le donne superano gli uomini di 1.179 unità, mentre nella Decima ci sono solo 18 donne in più rispetto agli uomini.

Graf. 3.19 - Nuclei Familiari per circoscrizione. Censimento 2001

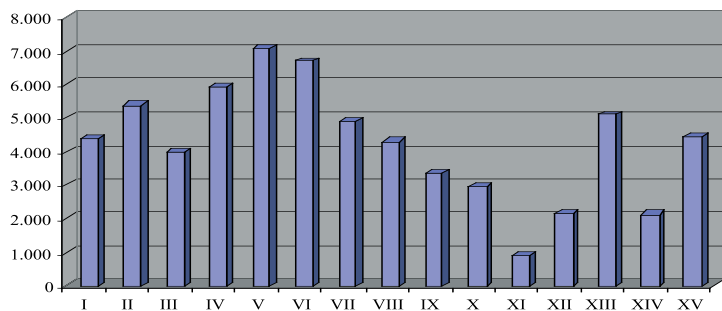

Graf. 3.20 - Popolazione per circoscrizione e sesso. Censimento 2001

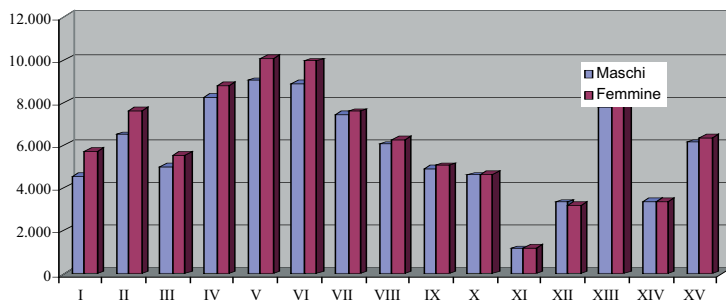

Tav. 3.12 - Popolazione per Circostrizione, Sesso e Grandi Classi d'età (al 21/10/2001)

Circ	0-17	18-24	25-34	35-44	45-54	55-64	> 64	Totale
Maschi								
1	653	413	725	593	582	576	1.031	4.573
2	1.131	634	1.003	852	826	760	1.285	6.491
3	894	505	774	694	649	593	911	5.020
4	1.827	842	1.279	1.262	1.112	873	1.040	8.235
5	1.658	893	1.366	1.270	1.161	1.020	1.656	9.024
6	1.848	950	1.304	1.343	1.179	990	1.301	8.915
7	1.844	855	1.073	1.123	1.084	731	727	7.437
8	1.282	637	945	790	784	702	897	6.037
9	1.137	502	775	703	628	503	664	4.912
10	892	543	879	599	510	587	595	4.605
11	217	113	159	148	165	127	232	1.161
12	806	356	479	501	454	315	422	3.333
13	2.006	785	1.249	1.244	986	716	824	7.810
14	865	380	554	475	451	318	350	3.393
15	1.299	632	933	899	802	628	948	6.141
Totale	18.359	9.040	13.497	12.496	11.373	9.439	12.883	87.087
Femmine								
1	704	407	699	644	734	743	1.821	5.752
2	1.110	568	999	941	916	1.021	2.049	7.604
3	869	492	772	716	754	675	1.288	5.566
4	1.735	789	1.376	1.386	1.151	863	1.483	8.783
5	1.646	872	1.347	1.375	1.312	1.211	2.302	10.065
6	1.836	983	1.461	1.422	1.296	1.137	1.788	9.923
7	1.633	804	1.182	1.235	1.052	716	952	7.574
8	1.193	643	893	889	821	660	1.157	6.256
9	1.038	483	766	749	650	488	874	5.048
10	851	466	782	611	600	609	704	4.623
11	198	122	143	146	127	118	343	1.197
12	638	332	502	479	437	290	520	3.198
13	1.896	770	1.386	1.295	959	638	991	7.935
14	811	387	557	523	432	286	387	3.383
15	1.308	578	966	959	803	647	1.098	6.359
Totale	17.466	8.696	13.831	13.370	12.044	10.102	17.757	93.266
Totale								
1	1.357	820	1.424	1.237	1.316	1.319	2.852	10.325
2	2.241	1.202	2.002	1.793	1.742	1.781	3.334	14.095
3	1.763	997	1.546	1.410	1.403	1.268	2.199	10.586
4	3.562	1.631	2.655	2.648	2.263	1.736	2.523	17.018
5	3.304	1.765	2.713	2.645	2.473	2.231	3.958	19.089
6	3.684	1.933	2.765	2.765	2.475	2.127	3.089	18.838
7	3.477	1.659	2.255	2.358	2.136	1.447	1.679	15.011
8	2.475	1.280	1.838	1.679	1.605	1.362	2.054	12.293
9	2.175	985	1.541	1.452	1.278	991	1.538	9.960
10	1.743	1.009	1.661	1.210	1.110	1.196	1.299	9.228
11	415	235	302	294	292	245	575	2.358
12	1.444	688	981	980	891	605	942	6.531
13	3.902	1.555	2.635	2.539	1.945	1.354	1.815	15.745
14	1.676	767	1.111	998	883	604	737	6.776
15	2.607	1.210	1.899	1.858	1.605	1.275	2.046	12.500
Totale	35.825	17.736	27.328	25.866	23.417	19.541	30.640	180.353

Fonte: Ufficio di Statistica Comune di Reggio Calabria

Considerando la struttura per età della popolazione residente all'interno delle varie circoscrizioni, si può notare che il maggior numero di ultrasessantacinquenni si trova nella V e nella III circoscrizione, mentre la maggior parte di giovani è residente nella VI e nella XIII.

Dall'analisi della distribuzione per sesso e classi d'età, emerge che il più cospicuo numero di uomini anziani si trova nella V e nella VI circoscrizione, mentre i più giovani nella VI e nella XIII. Le donne ultrasessantacinquenni sono più numerose nella V e nella II circoscrizione, mentre le più giovani nella VI e nella XIII.

Graf. 3.21 - Popolazione per Circoscrizione, sesso e Grandi classi d'età

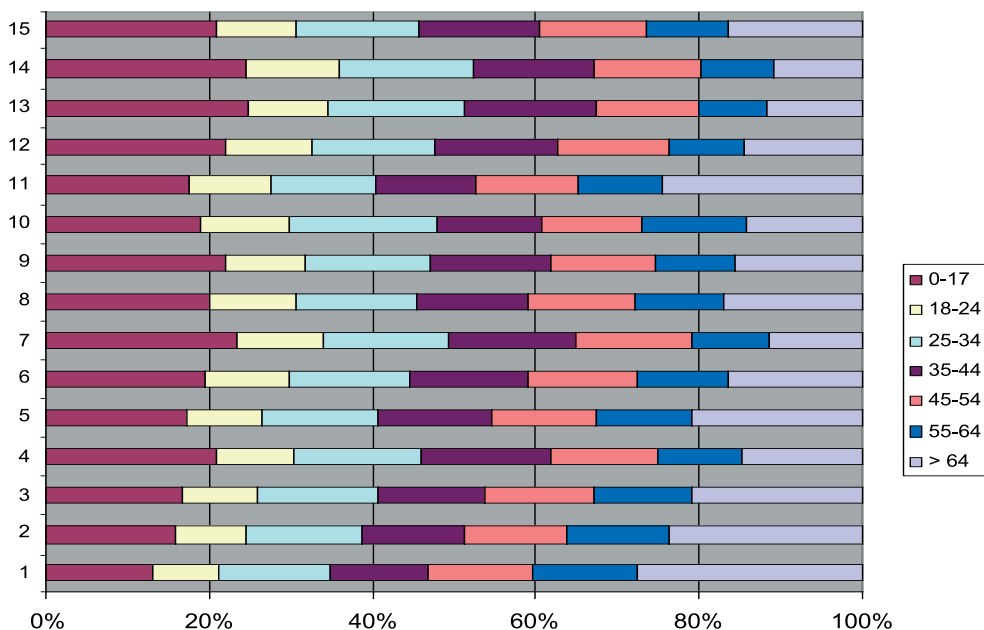

Graf. 3.22 - Comune di Reggio Calabria. Piramide delle età

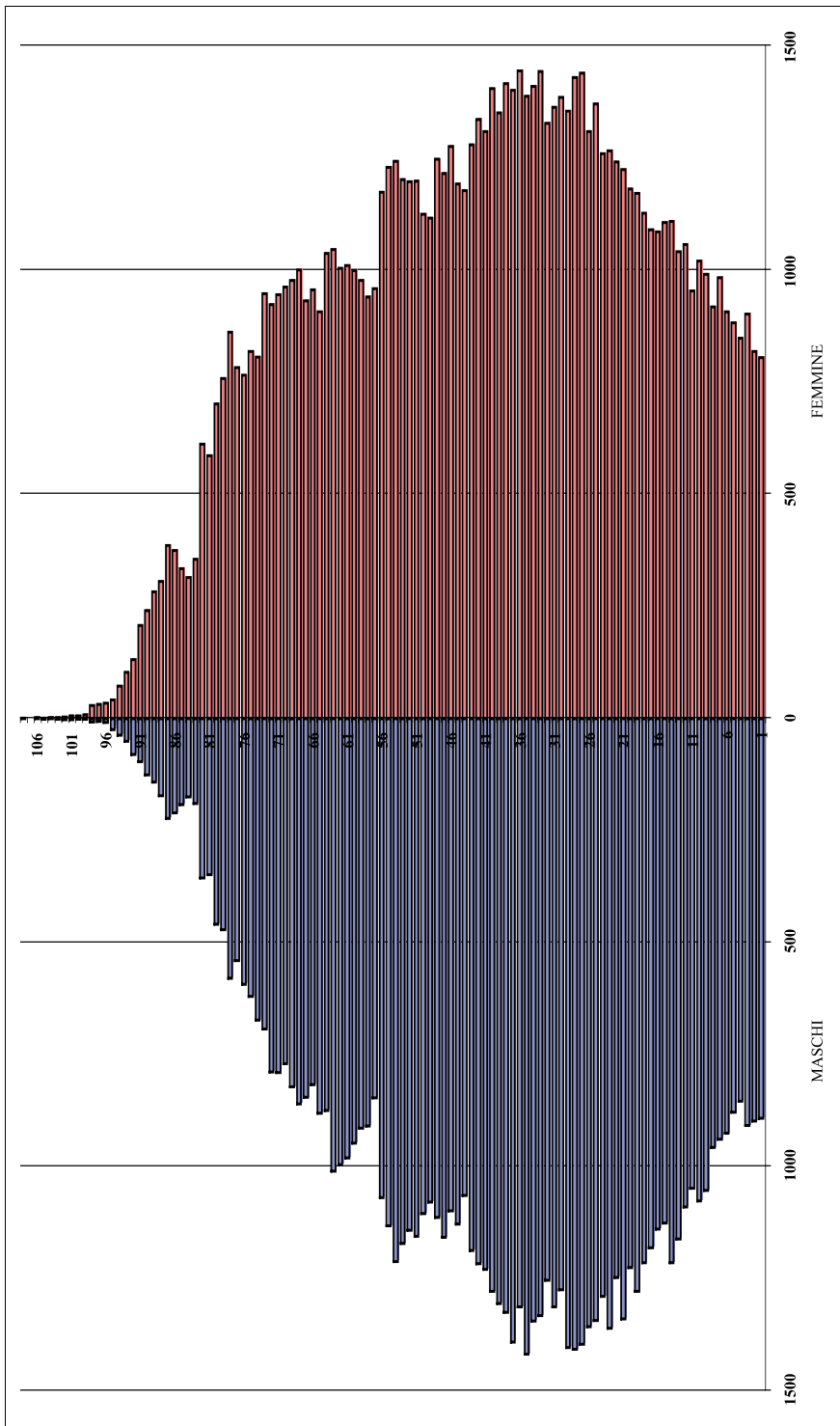

Fonte: Elaborazione su dati XIV Censimento Generale della Popolazione 2001

APPROFONDIMENTI

LA POPOLAZIONE NELLE CIRCOSCRIZIONI

Grazie alla metodologia di rilevazione adottata, che suddivide il territorio comunale in sezioni di censimento, i dati censuari si prestano ad una disaggregazione territoriale che consente una lettura più dettagliata del tessuto urbano. Un primo livello di disaggregazione sub-comunale è costituito dalle 15 Circoscrizioni Amministrative in cui è suddiviso il territorio comunale. Tale delimitazione territoriale della città è stata istituita nel 1978 con Delibera del Consiglio Comunale e successivamente modificata nel tempo prima nel 1980 e poi ancora nel 2001. Le 15 circoscrizioni presentano ovviamente delle notevoli differenziazioni dovute innanzitutto alle loro caratteristiche geografiche, alla posizione rispetto al centro urbano ed alle zone di maggiore concentrazione economico-produttiva.

Un primo elemento di variabilità che si osserva riguarda la densità abitativa. Nella città di Reggio Calabria vivono mediamente 776 persone per Km². Se consideriamo la distribuzione della popolazione all'ultimo censimento e la relativa densità per circoscrizione, risulta che la XI si caratterizza per la più bassa percentuale di abitanti e per la minore densità (0,34 abitanti per ettaro); la VI circoscrizione, con 100,73 persone per ettaro, presenta invece la maggiore concentrazione di abitanti.

Ponendo una particolare attenzione alla distribuzione della popolazione per classi d'età, è possibile monitorare l'evoluzione del processo d'invecchiamento e quindi cogliere il progressivo aumento della popolazione anziana del comune. Uno fra gli indicatori demografici più importanti sulla struttura per età della popolazione è l'indice di vecchiaia (IV), che viene calcolato come rapporto percentuale tra gli ultra sessantacinquenni e la popolazione giovanile compresa tra 0 e 14 anni.

L'indice di vecchiaia più alto (180,7) lo detiene la II Circoscrizione, mentre il minor valore (52,9) si osserva nella XIV Circoscrizione. Facendo un'ulteriore distinzione fra i generi, si osserva che l'indice di vecchiaia più alto è quello femminile della I circoscrizione (309,0), mentre il minore valore lo detiene la XIV circoscrizione con un indice di vecchiaia maschile pari a 47,4.

Per poter inoltre comprendere meglio le caratteristiche strutturali della popolazione delle circoscrizioni, si sono calcolati ulteriori indici, ovvero l'indice di ricambio (IR) e l'indice di dipendenza (ID), che consentono di analizzare i rapporti che possono sussistere tra diverse fasce di età.

$$IR = P(60-64/15-19) * 100$$
$$ID = [(0-14) + (65+)] / (15-64) * 100$$

L'indice di ricambio è costituito dal rapporto tra la popolazione che va dai 60 ai 64 anni e quella che va dai 15 ai 19, per 100. Tale indice ha una grande importanza sul piano politico ed economico in quanto è il risultato del rapporto tra due popolazioni ancora in età attiva che mette però a confronto i giovani in gran parte non inseriti nel mondo del lavoro e gli anziani prossimi alla pensione. Dal valore degli indici risulta che ogni 100 giovani tra 15 e 19 anni di età ci sono 151,2 persone nella I circoscrizione (dove si riscontra il valore massimo) prossimi alla cessazione dell'attività; diminuisce il divario nella XIV circoscrizione dei 60-64 anni e 15-19 che con il valore di 50,4 tra chi entra nel mondo del lavoro e chi sta per uscirne.

L'Indice di Dipendenza (ID) è calcolato come rapporto tra le classi inattive (quelle con età minore di 14 anni e quelle con età maggiore di 65) e le classi attive (popolazione compresa tra i 15 ed i 64 anni). Dai dati risulta che il valore massimo, pari a 62,2, è raggiunto nella I circoscrizione. Il significato è che ogni 100 persone in età lavorativa c'è ne sono 62,2 che "pesano" sulla società. Il minore valore lo troviamo nella X circoscrizione con 41,8.

LE CIRCOSCRIZIONI



Circoscrizioni della città e loro delimitazioni territoriali

(Delimitazione territoriale della città istituita con Delibera CC **n.57 del 30/03/78** e successivamente modificata con delibera CC **n.167 del 30/04/80** e delibera CC **n.4 del 14/03/2001**)

Circoscrizione	Denominazione	Delimitazione
I	Centro Storico	Comprende il territorio che partendo dal lato mare è limitato dal seguente perimetro: sottopassaggio Lido, via Maldonato, via D. Romeo, via Treviso (trasversale), piazza S. Marco, via Reggio Campi I tratto fino alla divaricazione con via P. Andiloro, Torrente Mili fino al Calopinace (limite sud).
II	Pineta Zerbi, Tremulini, Eremo	Comprende il territorio limitato a nord dal Torrente Annunziata, ad ovest dal mare, a sud da una linea che dal sottopassaggio F.S. del Lido segue per via Maldonato, via D. Romeo, via Melacrino, via S. Lucia (Campi Francesi) con ricongiungimento ideale con l'Eremo, ad est con una linea che passando a monte di Eremo Botte raggiunge il Torrente Annunziata a monte di Vito (confine con terza circoscrizione).

III	S. Caterina, S. Brunello, Vito	Comprende le zone di Cava Leone, Pentimele, Monte Vergine, Porto, Casalotto, S. Brunello, Lia, S. Caterina, Vito Inferiore, Vito Superiore, Sant'Antonino, Sant'Angelo Raffaele (Limbone), a sud limita con il Torrente Annunziata.
IV	Trabocchetto, Condera, Spirito Santo	Comprende il territorio limitante a nord con i confini delle Circoscrizioni I, II, III, ed a sud da mare a monte con il Torrente Calopinace fino al Torrente Prumo, i confini seguono lo stesso e raggiungono con una linea ideale i limiti della Circoscrizione III. Vi fanno parte le zone di Cappuccinelli, Sant'Antonio, Trabocchetto, Rotonda, Spirito Santo, S. Cristoforo, Reggio Campi Il tratto, Condera e Pietrastorta.
V	Ferrovieri, Stadio, Gebbione	Comprende il territorio limitato a nord dal torrente Calopinace, ad ovest dal mare, a sud dal torrente S. Agata, ad est dal viale Calabria e prolungamento ideale dello stesso fino al S. Agata.
VI	Sbarre	Comprende il territorio limitato a nord dal torrente Calopinace, ad ovest dal viale Calabria, a sud dal torrente S. Agata e ad est dalla strada Ponte S. Anna-Itria passando poi a monte del rione Petrillina e delle case Incis di vico Ferruccio fino al raggiungimento del torrente S. Agata.
VII	S. Giorgio, Modena, San Sperato	Comprende il territorio limitato a nord dal torrente Calopinace, ad ovest dal confine est della VI Circoscrizione, a sud dal torrente S. Agata e ad est da una linea ideale che congiunge il S. Agata ed il Calopinace nel punto più stretto a monte del rione S. Sperato.
VIII	Catona, Salice, Rosali, Villa S. Giuseppe	È costituita dal territorio comprensoriale delle quattro Delegazioni municipali.
IX	Gallico, Sambatello	È costituita dal territorio comprensoriale delle due Delegazioni municipali.
X	Archi	È costituita dal territorio della Delegazione municipale.
XI	Orti, Podargoni, Terreti	È costituita dal territorio delle tre Delegazione municipale.
XII	Cannavò, Mosorrofa, Cataforio	È costituita dal territorio delle tre Delegazioni municipali.
XIII	Ravagnese	È costituita dal territorio della Delegazione municipale.
XIV	Gallina	È costituita dal territorio della Delegazione municipale.
XV	Pellaro	È costituita dal territorio della Delegazione municipale.