

Letto, approvato e sottoscritto

IL SINDACO

Avv. Giuseppe Falcomatà

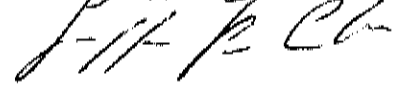

IL SEGRETARIO GENERALE

Dott.ssa Giovanna A. Acquaviva

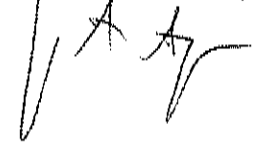

PARERE FAVOREVOLE
In ordine alla regolarità tecnica
(Art.49 del T.U. 18/8/2000, n.267)

PARERE FAVOREVOLE
In ordine alla regolarità contabile
(Art.49 del T.U. 18/8/2000, n.267)

IL DIRIGENTE DEL SETTORE

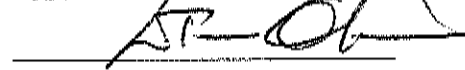

IL DIRIGENTE DEL SETTORE



N. 6769 Reg

Si certifica che la presente deliberazione, ai sensi dell'art.124 del D.Lgs 18 Agosto 2000, n.267, viene pubblicata in data odierna all'Albo Pretorio On Line ai sensi dell'art.32, comma 1, legge 18 giugno 2009, n. 69, e vi rimarrà in pubblicazione per quindici giorni consecutivi.

Reggio Calabria, li **26.09.2018**

l'Incaricato



Il sottoscritto Segretario Generale, vista l'attestazione dell'operatore incaricato, certifica che la deliberazione di cui sopra è stata pubblicata all'Albo On Line di questo Comune il **26.09.2018** e vi rimarrà per 15 giorni consecutivi, dal **26.09.2018** al **11.10.2018**, ai sensi dell'art. 124, comma 1° del T.U. 18/8/2000, n. 267.

Reggio Calabria, li **26.09.2018**

Il Segretario Generale

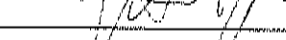

La presente deliberazione, in pubblicazione dal **26.09.2018**, è divenuta esecutiva per effetto dell'art.134 Comma 4° del T.U. 18/08/2000, n.267, essendo stata dichiarata, con voti unanimi, immediatamente eseguibile.

Reggio Calabria, li **26.09.2018**

Il Segretario Generale

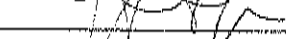

CITTA' DI REGGIO CALABRIA

VERBALE DI DELIBERAZIONE DELLA GIUNTA COMUNALE

N. 211 DEL 20 SETTEMBRE 2018

OGGETTO: PATTI PER IL SUD. APPROVAZIONE STUDIO DI FATTIBILITA' TECNICO-ECONOMICA RELATIVO ALL'INTERVENTO DENOMINATO "SCUOLE BELLE E SICURE. VERIFICA VULNERABILITA' SISMICA SCUOLE".

L'anno **duemiladiciotto** il giorno **venti** del mese di **settembre**, alle ore **16,15**, in Reggio Calabria, si è riunita la Giunta Comunale, convocata nei modi di legge, per trattare vari argomenti, compreso quello di cui all'oggetto.

Presiede l'Avv. **Giuseppe Falcomatà** nella sua qualità di Sindaco.

COGNOME E NOME	PRESENTE	ASSENTE
FALCOMATA' GIUSEPPE - SINDACO	SI	
NERI ARMANDO - VICE SINDACO	SI	
CALABRO' IRENE VITTORIA	SI	
MARINO GIUSEPPE		SI
ZIMBALATTI ANTONINO	SI	
NUCERA ANNA	SI	
MURACA GIOVANNI	SI	
ANGHELONE SAVERIO	SI	
NUCERA LUCIA ANITA		SI

Assiste il Segretario Generale Dott.ssa **Giovanna A. Acquaviva**, incaricata della redazione del verbale.

Constatato che i presenti integrano il numero legale richiesto per la valida costituzione della seduta, il presidente dichiara aperta la seduta stessa ed invita a discutere e deliberare sull'oggetto sopra indicato.

LA GIUNTA

Premesso che:

- il Presidente del Consiglio dei Ministri e il Sindaco della Città Metropolitana di Reggio Calabria, in data 30 Aprile 2016, hanno stipulato il Patto per la Città Metropolitana di Reggio Calabria individuando le principali linee di sviluppo (Infrastrutture, Ambiente, Sviluppo economico e produttivo, Turismo e Cultura, Sicurezza e Cultura della Legalità) e le relative aree di intervento sull'intero territorio della Città Metropolitana;
- il Comitato Interministeriale per la Programmazione Economica (CIPE) ha approvato con delibera n.26 del 10.08.2016, in riferimento alla Legge di stabilità 2015 (art.1, c.703, lett. a e b, Legge 190/2014), un piano di investimenti per il rilancio del Mezzogiorno per interventi da realizzarsi nelle Regioni e nelle Città Metropolitane del Mezzogiorno mediante appositi accordi interistituzionali denominati "Patti per il Sud";

Visti:

- la Delibera di G.C. n.122 del 16.06.2016 con la quale è stato approvato l'elenco degli interventi che dovranno essere realizzati da questo Ente nell'ambito delle risorse finanziarie assegnate con il Patto per la Città Metropolitana di Reggio Calabria;
- i Decreti n.6 del 14.02.2018 e n.7 del 16.2.2018 (integrativo), con i quali il Sindaco Metropolitano ha preso atto delle proposte di rimodulazione del Patto per lo sviluppo della Città Metropolitana di Reggio Calabria;

Considerato che:

- gli interventi sopra indicati sono stati inseriti nel Programma Triennale dei Lavori Pubblici 2018/2020 dell'Ente, approvato con Delibera di G.C. n. 68 del 23.03.2018;

Preso atto che

- tra gli interventi compresi nel suddetto Patto che dovranno essere realizzati dal Settore LL.PP. oggi Settore "Grandi Opere - Programmazione LL.PP. - Risorse Comunitarie", risulta inserita l'opera denominata: "Scuole belle e sicure. Verifica vulnerabilità sismica delle scuole - CUP H31E17000020001"- Importo finanziamento € 1.000.000,00;
- il Responsabile Unico del Procedimento (R.U.P.), ai sensi dell'art. 31 del D. Lgs n. 50/2016 e s.m.i., è l'ing. Giovanni Festa, giusta determina dirigenziale n.691 del 17.03.2017;
- l'intervento consiste nella verifica dei livelli di sicurezza sismica degli edifici scolastici di proprietà comunale ed è articolato in campagne di indagine, rilievi di dettaglio e verifiche tecniche sugli immobili stessi;

Visto lo studio di fattibilità dell'intervento denominato "Scuole Belle e Sicure. Verifica vulnerabilità sismica scuole" per un importo pari ad € 1.000.000,00, allegato alla presente deliberazione di cui ne costituisce parte integrante, il quale riporta un primo elenco di edifici scolastici, con i relativi dati planimetrici e volumetrici di massima, da sottoporre, sulla base dell'effettivo finanziamento disponibile, a verifica di vulnerabilità sismica;

Tenuto conto che:

- l'importo del suindicato finanziamento di € 1.000.000 non risulta sufficiente per effettuare lo studio di verifica e vulnerabilità sismica su tutti gli edifici scolastici riportati nel precitato studio di fattibilità tecnico-economica;
- si rende necessario, pertanto, programmare un piano di intervento per reperire le ulteriori risorse finalizzate ad estendere lo studio de quo anche agli altri edifici scolastici non oggetto della presente ripartizione;

Visto il parere favorevole in merito alla regolarità tecnica espressa dal Dirigente competente ai sensi dell'art. 49 del D.Lgs 18.08.2000 n. 267 e s.m.i.

DELIBERA

Le premesse costituiscono parte integrante e sostanziale della presente deliberazione:

- **di approvare**, ai sensi del D. Lgs. 50/2016, lo studio di fattibilità tecnico-economica dell'intervento denominato "Scuole Belle e Sicure. Verifica vulnerabilità sismica scuole", per un importo complessivo di € 1.000.000,00, allegato alla presente deliberazione di cui ne costituisce parte integrante;
- **di prendere atto** del piano di intervento riportato nel suddetto studio che comprende, in ordine progressivo, un primo gruppo di edifici scolastici che saranno oggetto di verifica della vulnerabilità sismica in virtù delle risorse economiche disponibili;
- **di dare atto** che la spesa pari ad € 1.000.000,00 sarà finanziata con i fondi di cui al precitato programma denominato "Patti per il Sud";
- **di trasmettere** la presente deliberazione al Settore "Grandi Opere - Programmazione LL.PP. - Risorse Comunitarie" per i conseguenziali atti di competenza;
- **di delegare** il Dirigente del suddetto Settore a predisporre un elenco dei rimanenti edifici scolastici, da sottoporre successivamente a verifica di vulnerabilità sismica, corredato da una stima dei relativi costi al fine di reperire le ulteriori risorse economiche necessarie;
- **di pubblicare**, ai sensi dell'art.29 del D. Lgs. 50/2016, il presente provvedimento sulla Rete Civica del Comune di Reggio Calabria;
- **di dichiarare** il presente provvedimento immediatamente eseguibile ai sensi e per gli effetti dell'art.134, comma 4, del D. Lgs. 267/2000.

Comune di Reggio Calabria
Città Metropolitana di Reggio Calabria
Settore LL.PP. – ERP

Via Spirito Santo II° Tronco – Pal. CE.DIR.



PATTO PER LO SVILUPPO DELLA CITTA' METROPOLITANA DI REGGIO CALABRIA

"Scuole belle e sicure. Verifica vulnerabilità sismica delle scuole"

Importo finanziamento € 1.000.000,00

CUP H31E17000020001 CIG: ZF12424452

RUP: ing. Giovanni FESTA

Supporto al RUP : arch. Domenico GIOFFRE'

STUDIO DI FATTIBILITA' TECNICO - ECONOMICO

Premessa:

- nell'ambito delle opere del c.d. "Patto per lo sviluppo della Città' Metropolitana di Reggio Calabria" è compreso l'intervento denominato "Scuole belle e sicure. Verifica vulnerabilità sismica delle scuole" finanziato per un importo pari ad € 1.000.000,00;
- che con Determinazione Dirigenziale n° 494/I del 16.07.2018, Reg. Gen. n° 2588 del 25.07.2018, è stata individuata ed espletata la procedura negoziata per l'affidamento dell'incarico professionale di supporto al RUP all'arch. Domenico Gioffrè iscritto all'Albo degli Architetti, Pianificatori, Paesaggisti e Conservatori della Provincia di Reggio Calabria al n° 552, con studio tecnico in Rizziconi (RC) via Lepre n° 12.

Ciò premesso, si è proceduto ad acquisire, presso gli uffici comunali, tutte le notizie, atti ed elaborati inerenti le scuole di competenza del Comune di Reggio Calabria si è provveduto ad espletare i rilievi e le indagini occorrenti presso tutti i plessi adibiti a scuole comunali nell'ambito del territorio comunale, al fine di avere un quadro complessivo ed aggiornato in merito: al numero dei plessi scolastici; dei corpi di fabbrica che li costituiscono; del numero dei piani per ogni singolo corpo di fabbrica e la consistenza in termini di superficie, dati questi indispensabili per poter verificare se la somma finanziata di € 1.000.000,00 è

sufficiente a poter effettuare in tutti i plessi scolastici di proprietà comunale la richiesta vulnerabilità sismica.

A seguito delle indagini e dei rilievi effettuate, si è pervenuti al seguente quadro generale di tutti i plessi adibiti a scuole di competenza comunale (scuole materne, elementari e medie).



TOTALE PLESSI SCOLASTICI DI COMPETENZA COMUNALE N° 104

Così suddivisi:

- PLESSI SCOLASTICI DI PROPRIETA' COMUNALE N° 90;
- PLESSI SCOLASTICI DI PROPRIETA' PRIVATA CONCESSI IN AFFITTO AL COMUNE N° 14;

I 90 plessi scolastici di proprietà comunale risultano per l'anno scolastico in corso 2017/2018:

- aperti n° 72
- chiusi n° 18

Dei 72 plessi oggi funzionanti, è stato oggetto di adeguamento, da un punto di vista sismico, il plesso Montalberti di via Modena – San Sperato, 1 (per come verbalmente indicato dai funzionari comunali addetti all'edilizia scolastica) per il quale non è necessario redigere lo studio di vulnerabilità sismica;

Dei 18 plessi oggi chiusi il plesso Lombardo – Radice è stato oggetto di adeguamento da un punto di vista sismico (per come verbalmente indicato dai funzionari comunali addetti all'edilizia scolastica), per il quale non è necessario redigere lo studio di vulnerabilità sismica;

Inoltre, fa parte delle scuole oggi aperte la scuola materna F. Genoese in via Aschenez, la quale occupa una piccola parte di un complesso di edifici costituiti da diversi corpi di fabbrica a più piani f.t. in cui sono ospitate diverse attività: scuola materna, uffici pubblici ed attività commerciali varie gestite da privati per cui per tale complesso di edifici si rimanda ad un successivo intervento.

Pertanto, tralasciando i plessi scolastici chiusi, (tranne la scuola primaria di Bocale, 1 necessaria per motivi di sovraffollamento delle scuole Cassiodoro e San Giorgio), per i quali si rimanda ad eventuali altri finanziamenti nel caso si rendesse necessaria la loro riapertura, restano 70 plessi scolastici funzionanti da indagare al fine della redazione della vulnerabilità sismica.

Sulla scorta dei dati in possesso dei 70 plessi scolastici aperti da indagare risultano:



- 55 plessi con struttura in c.a;
- 13 plessi con struttura in m.o;
- 2 plessi (scuola elementare Galluppi di via Botteghelle costituita da 4 corpi di fabbrica di cui due in muratura e due in c.a., e scuola materna ed elementare di Santa Caterina costituita da 2 corpi di fabbrica uno in muratura ed uno in c.a.)

N.	Tipo	Plesso	Indirizzo	Tipo struttura
1	MATERNA ELEMENTARE	ROSALI'	VIA EMILIA, 6	C.A.
2	MATERNA	ARGHILLA	VIA ARGHILLA' SUD	C.A.
3	MATERNA	CATONA	VIA FIGURELLA	C.A.
4	MEDIA	DANTE ALIGHIERI	VIA FIGURELLA, 27	C.A.
5	MATERNA ELEMENTARE	CATONA CENTRO - SALICE	CENTRO POLIF.LE "ALFONSO CIPRIOTI" (EX CENTRO CIVICO) VIA ARGHILLA'	C.A.
6	MEDIA	DISTACCAMENTO D. ALIGHIERI	VIA NAZIONALE	C.A.
7	MATERNA ELEMENTARE	SAMBATELLO	VIA CAGLIOSTRO	C.A.
8	MATERNA	SANTA DOMENICA	VIA SANTA DOMENICA	MURATURA
9	ELEMENTARE	GALLICO QUARNARO "Ist. Orazio Lazzarino"	VIA QUARNARO - GALLICO MARINA	C.A.
10	ELEMENTARE	PASSO CARACCIOLO	VIA PIAZZA POSTA	C.A.
11	MATERNA	GALLICO MARINA	VIA COMI	MURATURA
12	ELEMENTARE	GALLICO SUPERIORE "Don Demetrio Fortugno"	VIA CASA SAVOIA	MURATURA.
13	ELEMENTARE MATERNA	VILLA SAN GIUSEPPE	VIA DEI MONTI, 100	C.A.
14	MATERNA	ARCHI CARMINE	VIA BARACCAMENTO ARCHI	C.A.
15	ELEMENTARE MEDIA	KLEARCOS	VIA BAGLIO GIUNTA (ARCHI CEP)	C.A.



16	MATERNA	KLEARCOS SANTA CATERINA	VIA MONTELLO, 7 (lato mare)	C.A.
	ELEMENTARE	SANTA CATERINA	VIA MONTELLO, 7 (lato piazzetta)	MURATURA
17	MEDIA	PIRANDELLO	VIA STRADELLA GIUFFRÈ	C.A.
18	ELEMENTARE	SAN BRUNELLO	VIA LIA TRAV. PRIVATA	C.A.
19	MATERNA	VITO (ospita l'infanzia S. Brunello)	VIA VITO CHIESA	C.A.
20	MATERNA	MELISSARI	VIA SALITA MELISSARI	C.A.
	ELEMENTARE			
21	ELEMENTARE	CARDUCCI	VIA MATTIA PRETI, 4	MURATURA
	MATERNA			
22	MEDIA	VITTORINO DA FELTRE	VIA CANNIZZARO, 12	C.A.
23	MEDIA	VITRIOLI	VIA POSSIDONEA	C.A.
24	ELEMENTARE	PASCOLI	VIA REGGIO CAMPI I TRONCO	MURATURA
25	MATERNA	F. GENOESE (plesso comunale)	VIA ASCHENEZ	C.A.
26	MATERNA	PARCO CASERTA	VIA ROSSELLI	C.A.
27	ELEMENTARE	SAN GIOVANNELLO	VIA VALLONE MARIANNAZZO	C.A.
	MATERNA			
28	MEDIA	SPANO BOLANI	VIA LEMONS	C.A.
29	MATERNA	DE AMICIS	VIA ASPROMONTE	MURATURA
	ELEMENTARE			
30	ELEMENTARE	CONDERA	VIA REGGIO CAMPI II TRONCO	C.A.
31	MATERNA	DE GASPERI	VIA R. CAMPI II TRONCO - CONDERA	C.A.
	MEDIA			
32	ELEMENTARE	TERRETI	VIA TRIZZINO S. ANNA (VIA REGGIO CAMPI, 65)	C.A.
	MATERNA			
33	ELEMENTARE	ORTI	VIA PROV. LE ORTI	MURATURA
34	ELEMENTARE	SAN CRISTOFORO	VIA PROVINCIALE S. CRISTOFORO	C.A.
	MATERNA	SAN CRISTOFORO SPIRITO		
35	ELEMENTARE	SPIRITO SANTO	VIA P. ANDILORO, 142	MURATURA
36	MEDIA	SAN CRISTOFORO (De Gasperi)	VIA RIPARO VECCHIO	C.A.
	MATERNA			
37	MEDIA ELEM. +	CANNAVO'	VIA RIPARO CANNAVO', 24	C.A.
38	ELEMENTARE	CANNAVO'	VIA PROV. LE CANNAVO' (vicino Poste)	MURATURA
39	ELEMENTARE MATERNA	VINCO	VIA PROVINCIALE VINCO	C.A.



40	MATERNA	MOSORROFA	VIA ANZARIO TRAV. PRIVATA	C.A.
41	MEDIA ELEMENTARE	MOSORROFA	VIA ANZARIO	C.A.
42	ELEMENTARE MATERNA	ARTUSO	VIA SAN SPERATO, 7C	C.A.
43	MEDIA	MONTALBETTI	VIA MODENA S. SPERATO I	C.A.
44	ELEMENTARE MATERNA	TELESIO RIONE MODENA CENTRO	VIA NUOVA MODENA - RIONE MODENA	C.A.
45	MATERNA ELEMENTARE	GIOVANNI CIRAULO (S. GIORGIO EXTRA)	VIALE EUROPA, 13	C.A.
46	MATERNA	PIO XI	VIA PIO XI INA CASA	MURATURA
47	MATERNA	GRAZIELLA (I.C. De Amicis)	VIA GRAZIELLA	C.A.
48	ELEMENTARE	FRANGIPANE (I.C. De Amicis)	VIA RODI TRAV. III	C.A.
49	MATERNA	FRANGIPANE (non app. ad I.C.)	VIA RODI TRAV. III	C.A.
50	ELEMENTARE	GALLUPPI	VIA BOTTEGHELLE, 1	MURATURA / C.A.
51	MATERNA	BOTTEGHELLE (I.C. Galluppi)	VIA TRAV. NONA DI V. LE A. MORO (n. Boccioni)	C.A.
52	MEDIA	GEBBIONE	VIA BOTTEGHELLE, 29	C.A.
53	ELEMENTARE MATERNA	CORRADO ALVARO	VIALE MESSINA ANGOLO VIA S. ANNA	C.A.
54	MATERNA ELEMENTARE	COLLODI	VIALE ALDO MORO TRAV. INA CASA	C.A.
55	ELEMENTARE	ARANGEA	VIA ARANGEA INFERIORE	C.A.
56	MATERNA	G. MOSCATO	VIA BARACCONE 18 GALLINA	C.A.
57	ELEMENTARE	G. MOSCATO	PIAZZA SAN FRANCESCO EX AGRARIA	C.A.
58	MEDIA	V. ASPREA	VIA S. FRANCESCO DI SALES, 4 - GALLINA	C.A.
59	ELEMENTARE MATERNA	SANTA VENERE	C.DA SANTA VENERE	C.A.
60	ELEMENTARE MATERNA	TRUNCA	VIA S. ANNA FRAZIONE TRUNCA	C.A.
61	ELEMENTARE MEDIA MATERNA	OLIVETO	VIA PROVINCIALE OLIVETO	C.A.
62	ELEMENTARE	SANTELIA	VIA RAVAGNESE SANTELIA	C.A.



	MATERNA			
63	ELEMENTARE	NOSSIDE	VIA RAVAGNESE SALITA AEREOPORTO	C.A.
	MEDIA	PYTAGORAS		
64	ELEMENTARE	SARAC. G. RODARI (confiscato)	C. DA RODARI	C.A.
65	ELEMENTARE	SAN GREGORIO	VIA CARRERA	C.A.
66	MATERNA	SAN GREGORIO	VIA VECCHIA NAZ. LE, 3 - S. GREGORIO	C.A.
67	ELEMENTARE	SAN LEO	VIA NAZIONALE	MURATURA
68	ELEMENTARE	SAN GIOVANNI	VIA FOSSA DI COMI - PELLARO	C.A.
	MATERNA			
69	MEDIA	DON BOSCO	VIA NAZIONALE TRAV. G - PELLARO	C.A.
70	ELEMENTARE	CASSIODORO	VIA AUGUSTA - PELLARO	C.A.
71	MATERNA	LUME + accorpamento BOCALE	VIA LUME S. FILIPPO - PELLARO	C.A.
72	MEDIA	GALILEO GALILEI	VIA BOTTARI, 1 - p.zza castello	MURATURA
73	ELEMENTARE	CATONA LOMBARDO RADICE	VIA REGINA ELENA	C.A.

Indicazioni geografiche delle scuole sul territorio comunale

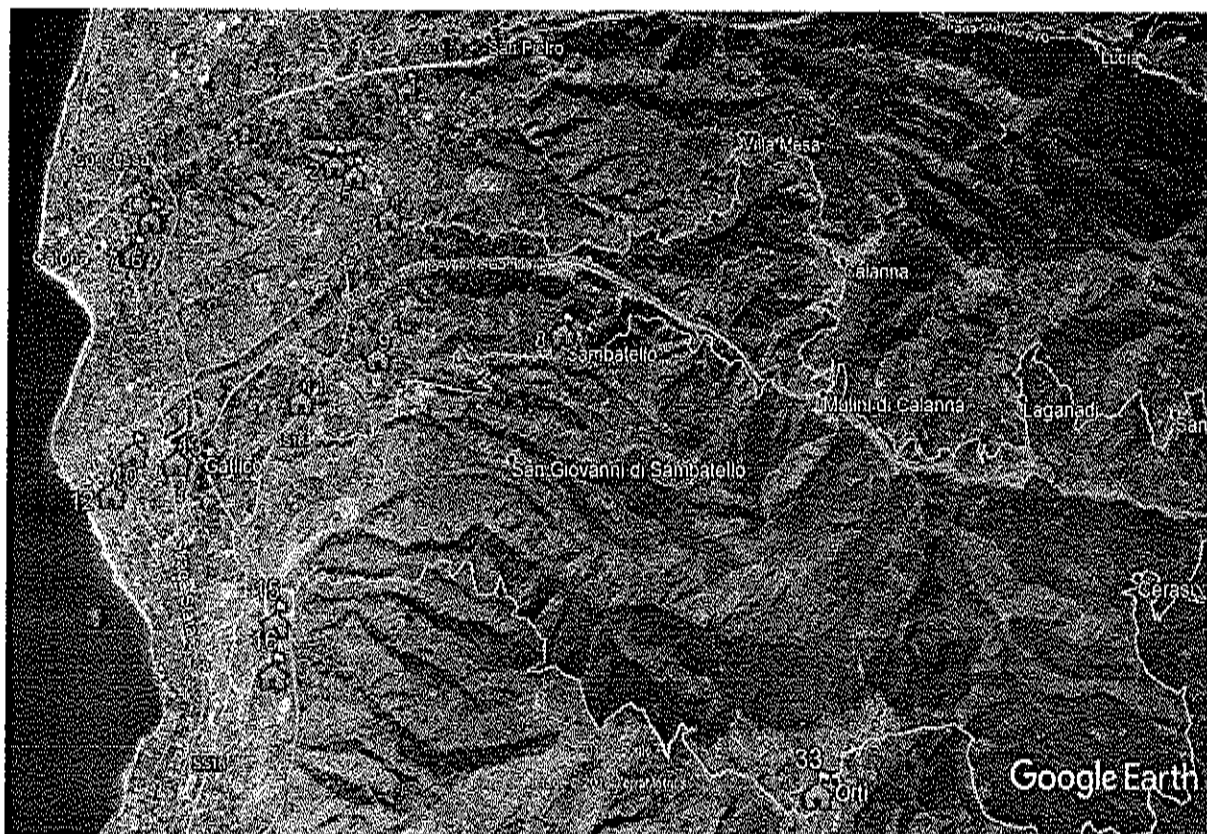

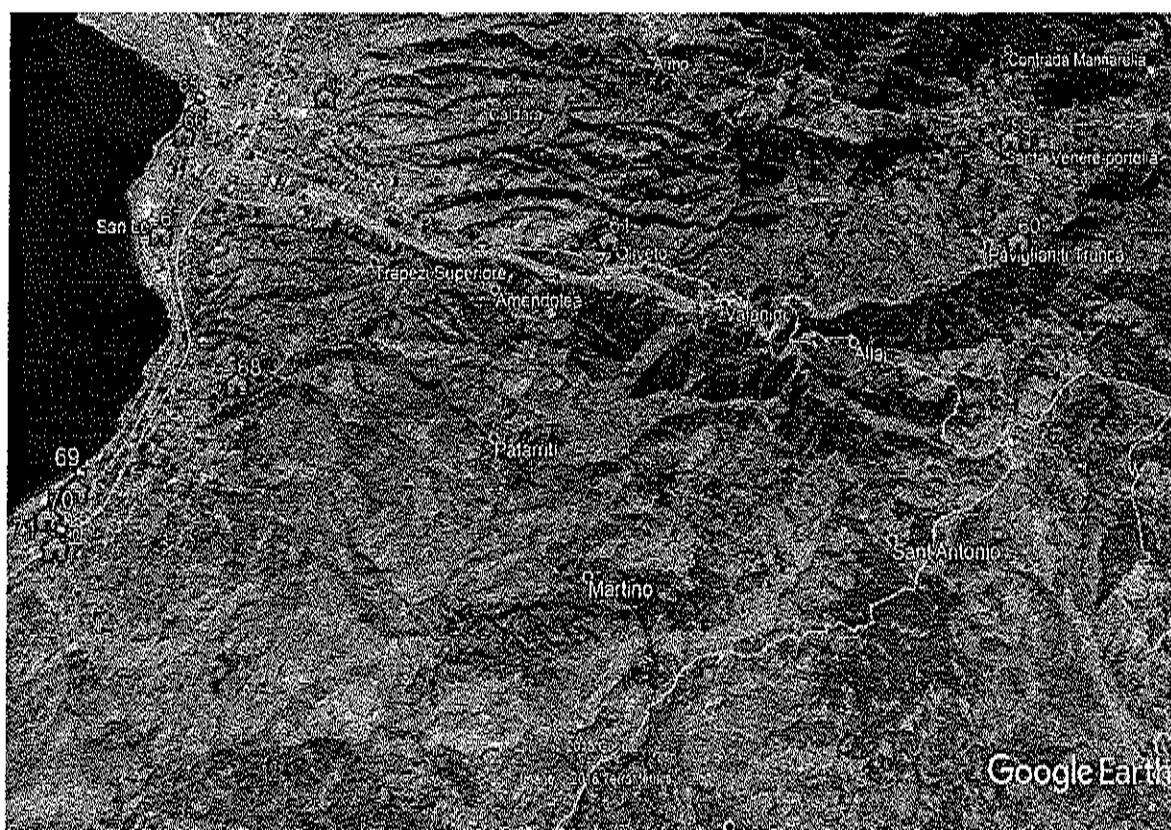
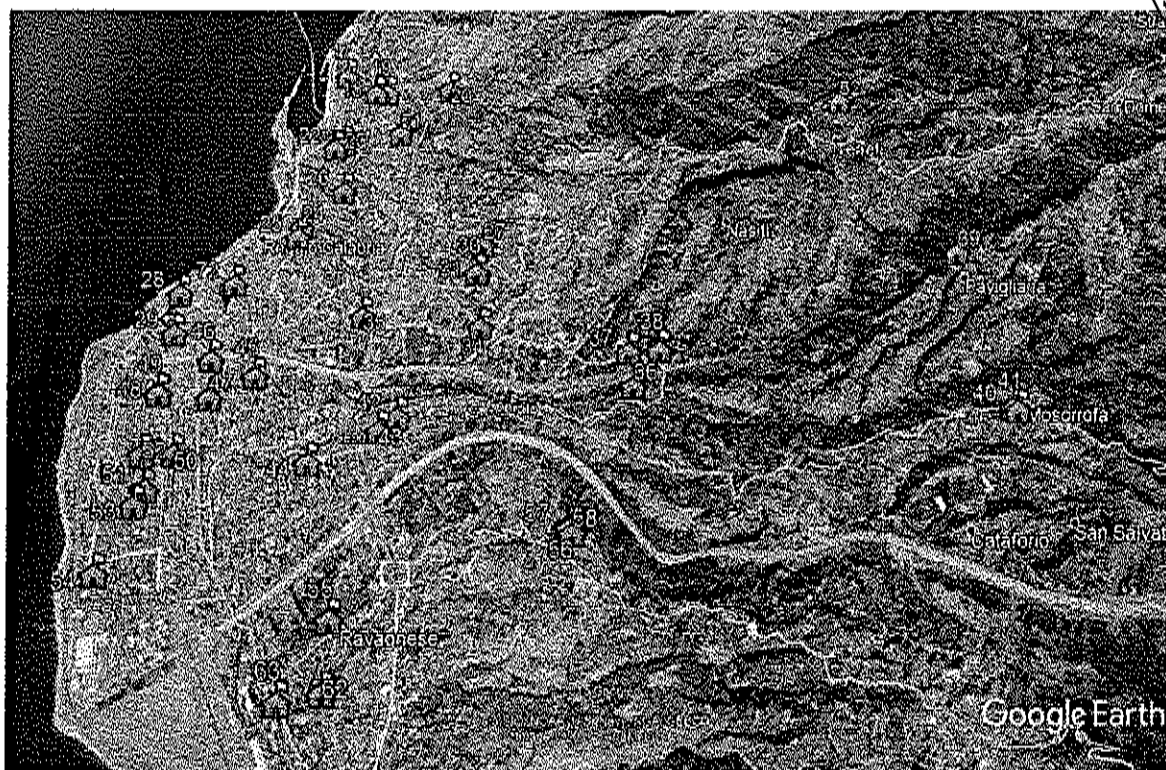

Al fine di poter raggiungere, per come previsto dalle norme vigenti in materia di edilizia antisismica, un livello di conoscenza LC3 per gli immobili con struttura portante in cemento

armato e un livello di conoscenza LC2 per gli immobili con struttura portante in muratura, tenendo conto dei prezzi di mercato e del prezziario regionale 2017 relativamente al costo delle indagini, dalle tariffe professionali in vigore relativamente ai compensi dei professionisti e dei geologi, l'analisi effettuata ha dato come riscontro i seguenti valori:

Indagini	Professionisti	Geologi	Totale somme
€. 1.733.250,00	€. 1.577.350,00	€. 531.600,00	€. 3.841.600,00

Come si evince facilmente dai dati scaturiti la somma di €. 3.841.600,00 supera abbondantemente la somma di €. 1.000.000,00 attualmente a disposizione dell'amministrazione.



A seguito di incontro congiunto con il Dirigente del Settore LL.PP. si è palesata la necessità di individuare dei criteri di scelta al fine di verificare il numero dei plessi scolastici che è possibile indagare con la somma di €.1.000.000,00 oggi a disposizione.

I criteri di scelta adottati sono stati determinati di concerto con il dirigente e, sostanzialmente, fanno riferimento a:

1. preferire i plessi scolastici con maggiore affollamento;
2. cercare di garantire una distribuzione il più possibile equa sul territorio comunale costituito dalle ex 15 circoscrizioni, al fine di avere per ogni circoscrizione almeno una scuola per ogni ordine: una scuola materna, una scuola elementare e una scuola media.

Dall'adozione dei criteri di individuazione dei plessi scolastici da investigare e nel rispetto della somma a disposizione di € 1.000.000,00, l'elenco delle scuole sulle quali effettuare lo studio di vulnerabilità sismica è il seguente:

ELENCO PLESSI SCOLASTICI



N.	Tipo	Plesso	Indirizzo	Tipo struttura
1	MATERNA	ROSALI	VIA EMILIA, 6	C.A.
	ELEMENTARE			
4	MEDIA	DANTE ALIGHIERI	VIA FIGURELLA, 27	C.A.
10	MATERNA	SANTA CATERINA	VIA MONTELLO, 7 (lato mare)	C.A.
	ELEMENTARE			
6	MEDIA	DISTACAMENTO D. ALIGHIERI	VIA NAZIONALE	C.A.
9	ELEMENTARE	GALICO QUARNARO	VIA QUARNARO - GALICO MARINA	C.A.
13	ELEMENTARE	"Is. Orazio Lazzarino"	VIA DEI MONTI, 100	C.A.
	MATERNA	VILLA SAN GIUSEPPE		
15	ELEMENTARE	KLEARCOS	VIA BAGLIO GIUNTA (ARCHI CEP)	C.A.
	MEDIA	KLEARCOS		
17	MEDIA	PIRANDELLO	VIA BAGLIO GIUNTA	C.A.
20	MATERNA	MELISSARI	VIA STRADILLA GIUFFRE'	C.A.
	ELEMENTARE			
23	MEDIA	VITRIOLI	VIA SALITA MELISSARI	C.A.
26	MATERNA	PARCO CASERTA	VIA POSSIDONEA	C.A.
29	MATERNA	DE AMICIS	VIA ROSSELLI	C.A.
	ELEMENTARE			
31	MATERNA	DE GASPERI	VIA ASPROMONTE	MURATURA
	MEDIA			
37	MEDIA	CANNAVO'	VIA R. CAMPI TRONCO - CONDERA	C.A.
50	ELEM. + MATERNA	GALLUPPI	VIA RIPARO CANNAVO', 24	C.A.
	ELEMENTARE			
41	MEDIA	MOSORROFA	VIA BOTTEGHELLE, 1	C.A.
	ELEMENTARE			
48	ELEMENTARE	FRANGIPANE (I.C. De Amicis)	VIA ANZARIO	C.A.
53	ELEMENTARE	CORRADO ALVARO	VIA BODI TRAV. III	C.A.
	MATERNA			
56	ELEMENTARE	ARANGEA	VIALE MESSINA ANGOLO VIA S. ANNA	C.A.
57	ELEMENTARE	G. MOSCATO	VIA ARANGEA INTERIORE	C.A.
60	ELEMENTARE	TRUNCA	PIAZZA SAN FRANCESCO EX AGRARIA	C.A.
	MATERNA			
63	ELEMENTARE	NOSSIDE	VIA S. ANNA FRAZIONE TRUNCA	C.A.
	MEDIA			
65	ELEMENTARE	PYTAGORAS	VIA RAVAGNESE SALITA AEREOPORTO	C.A.
70	ELEMENTARE	SAN GREGORIO	VIA CARRERA	C.A.
74	ELEMENTARE	CASSIODORO	VIA AUGUSTA - PELLARO	C.A.
		BOCALE I		C.A.

Reggio Calabria, li 19.09.2018



Il R.U.P.
Ingegnere Giovanni FESTA

A handwritten signature in black ink, appearing to read "G. Festa".

Il supporto al R.U.P.
Architetto Domenico Giofrè

